VEUS

AGRUPACIÓ PARROQUIAL
MARE DE DÉU DEL PILAR i SANT EUGENI, PAPA
-Barcelona-
Parròquia del Pilar

Octubre 2017

No cal assenyalar que Catalunya viu aquests dies uns moments històrics cabdals. Les nostres institucions, tant autonòmiques com estatals, es troben enfrontades directament. El proper dia **1 d'octubre** i la convocatòria per part del Parlament i la Generalitat d'un **referèndum per a l'autodeterminació de Catalunya** es troben a l'epicentre d'aquest conflicte. I sembla, com tot ho fa pensar, que el xoc és inevitable, i que no sabem les conseqüències que d'ell se'n derivaran. Tanmateix un nombrós grup (sembla ja que de més de 400) de preveres, diaques i religiosos/es, així com de diverses institucions eclesiàstiques (educatives i socials) han pres partit per la defensa de la participació directa en dit referèndum, expressament prohibit per les institucions estatals espanyoles. Els vostres preveres, Mn. Jesús i Mn. Nino, no hem signat dit document i creiem, sincerament, que és un greu error fer-ho.

Amb això no neguem el dret de tota persona i institució a manifestar i defensar lliurament les seves pròpies idees i posicionaments polítics, però som partidaris de què, en virtut del nostre ofici de pastors, prevalgui l'opció per romandre en un posicionament de *pont*, i de constructors d'entesa, de comunicació i d'esperança. Més enllà del posicionament polític que com a ciutadans nosaltres personalment també puguem tenir, creiem que en quant a pastors d'unes comunitats diverses i plurals, el nostre paper ha de ser necessàriament respectuós amb totes les opcions moralment admissibles (com ja van reconèixer els nostres bisbes el proppassat mes de maig), i no permetre manllevar-nos per cap d'elles.

Som conscients que aquest posicionament ens procurarà, potser, el menyspreu dels uns i dels altres, que exigeixen una adhesió sense fissures als seus respectius postulats. Demanem perdó si això els molesta o els sotraga, no tenim cap intenció de fer mal ningú. Creiem, només, que per sobre de tot hem de defensar i mantenir el lloc que, al nostre entendre, li correspon a un pastor: el de fer de pont, el de promoure sempre l'entesa, el de crear lligams de fraternitat....

Nosaltres no volem pensar només en el dia 1 d'octubre. Volem pensar en els dies previs i en els posteriors.... I sabem que sempre i en qualsevol cas caldrà que hi hagi ponts on les persones puguin trobar-se, i per mitjà dels quals puguin circular les idees, els afectes, i el futur.... On es recuperi amb saviesa el passat, on el present es construeixi amb solidesa... I per més gran que sigui la riuada no volen deixar de ser pont, de fer de pont, de procurar ponts d'entesa...

Com a creients, com a preveres, quan mirem la creu de Jesús ens recordem a nosaltres mateixos que, com Ell, no volem renunciar a Déu, i no volem renunciar als homes... Els ponts, sens dubte, s'exposen a totes les inclemències i a la fúria dels elements.... Però són sempre necessaris. I per això, en la mesura de les vostres possibilitats, i si la vostra consciència ho permet, us convidem a vosaltres també a *ser ponts*, a *fer de pont* en uns moments tant complicats com els que vivim...

Mn. Nino i Mn. Jesús.

No es necesario señalar que Cataluña vive estos días unos momentos históricos cruciales. Nuestras instituciones, tanto autonómicas como estatales, se encuentran enfrentadas directamente. El próximo día 1 de octubre y la convocatoria por parte del Parlamento y la Generalitat de un referéndum para la autodeterminación de Cataluña se encuentran en el epicentro de este conflicto. Y parece, como todo lo hace pensar, que el choque es inevitable, y que no sabemos las consecuencias que de él se derivarán. Incluso un numeroso grupo (parece ya que de más de 400) de sacerdotes, diáconos y religiosos / as, así como de diversas instituciones eclesiásticas (educativas y sociales) han tomado partido por la defensa de la participación directa en dicho referéndum, expresamente prohibido por las instituciones estatales españolas. Vuestros párrocos, Mn. Jesús y Mn. Nino, no hemos firmado dicho documento y creemos, sinceramente, que es un grave error hacerlo.

Con esto no negamos el derecho de toda persona e institución a manifestar y defender libremente sus propias ideas y posicionamientos políticos, pero somos partidarios de que, en virtud de nuestro oficio de pastores, prevalezca la opción por permanecer en un posicionamiento de *puente*, de constructores de mutuo entendimiento, de comunicación y de esperanza. Más allá del posicionamiento político que como ciudadanos nosotros personalmente también podamos tener, creemos que en cuanto pastores de unas comunidades diversas y plurales, nuestro papel debe ser necesariamente respetuoso con todas las opciones moralmente admisibles (como ya reconocieron nuestros obispos el pasado mes de mayo), y no permitir ser secuestrados por ninguna de ellas.

Somos conscientes de que este posicionamiento nos procurará, quizás, el desprecio de unos y otros, que exigen una adhesión sin fisuras a sus respectivos postulados. Pedimos perdón si esto les molesta o los altera, no tenemos en ello ninguna intención de hacer daño a nadie. Creemos, sólo, que por encima de todo tenemos que defender y mantener el lugar que, a nuestro entender, le corresponde a un pastor: el de hacer de puente, el de promover siempre el entendimiento, el de crear lazos de fraternidad .. ..

Nosotros no queremos pensar sólo en el día 1 de octubre. Queremos pensar en los días previos y en los posteriores .... Y sabemos que siempre y en cualquier caso será necesario que haya puentes donde las personas puedan encontrarse, y mediante los cuales puedan circular las ideas, los afectos, y el futuro .... donde se recupere con sabiduría el pasado, donde el presente se construya con solidez ... Y por más grande que sea la riada no queremos dejar de ser puente, de hacer de puente, de procurar puentes de entendimiento. ..

Como creyentes, como sacerdotes, cuando miramos la cruz de Jesús nos recordamos a nosotros mismos que, como El, no queremos renunciar a Dios, y no queremos renunciar a los hombres ... Los puentes, sin duda, se exponen a todas las inclemencias y a la furia de los elementos .... Pero son siempre necesarios. Y por eso, en la medida de vuestras posibilidades, y si vuestra conciencia lo permite, os invitamos a vosotros también a *ser puentes*, a *hacer de puente* en unos momentos tan complicados como los que vivimos ...

Mn. Nino y Mn. Jesús.

Apostolat de l'oració

Intencions del Sant Pare, mes d'**octubre de 2017**:

- **Drets dels treballadors i aturats.**
- Pel món del treball, perquè a tots els siguin assegurats el respecte i la protecció de seus drets i es doni als desocupats l'oportunitat de contribuir a la construcció del bé comú.

Al Pilar: Es resa el Rosari de dilluns a divendres a les 19,20 hores, i exposició del Santíssim cada primer divendres de mes i cada **dijous** no festiu a les 19'30 hores. Església oberta cada dia feiner de 10 a 13 h. (excepte dilluns) i de 18 a 20'30 h.
A Sant Eugeni: Es resa el rosari cada dia a les 19 hores (rosari meditat). Exposició del Santíssim cada dilluns no festiu tot el dia (de 10'30 a 19'45 h.) amb torns de vetlla. *Capella del Santíssim* oberta per a l'oració i visita espiritual cada dia laborable de 9'30 a 20'30 hores.

CORAL ESTEL

Des del dia 7 de setembre que vàrem reprendre els assaigs, els cantaires de la Coral Estel cada dijous a la tarda ens reunim per poder preparar uns concerts que siguin motiu de trobada i de goig per tots nosaltres que gaudim de la música, i per a tots vostès, que són els espectadors a qui van dirigits, perquè puguin apreciar el nostre treball i progrés en el moment de les audicions corresponents.

En aquest mes de setembre volem donar la benvinguda a tres nous cantaires, al Ricard que canta en la tessitura de baix i als tenors Jordi i Ignasi, aquest últim es reincorpora després de un parèntesi de varis anys. Seguim recordant als lectors d'aquesta ressenya que tenim les portes obertes per totes aquelles persones que els agradi la música coral i vulguin reforçar el nostre col·lectiu. En aquests moments ens convenen molt veus femenines, ja que tenim dues baixes importants a la corda de contralts.

El programa que tenim a la vista del proper mes d'octubre és el següent:

- **El dijous dia 5** a la tarda participació en una cantada de quatre corals a la parròquia de Sant Eugeni I Papa amb motiu de la Festa Major de l'Esquerra de l'Eixample, trobada organitzada per l'Associació de veïns del barri. El concert està previst que comenci a les 20:30 h. de la tarda.

- **El dijous dia 12**, Festa de la Mare de Déu del Pilar, a les 10 h. del matí, participació cantada tradicional a la missa Major Parroquial que tindrà lloc a la cripta de la nostra parròquia.

- **El dissabte dia 21** celebració de la XVII Tardor Coral. És una trobada de tres corals, dues convidades a més de la Coral Estel, on cada coral farà un petit concert i en acabar cantarem plegats tres cants comuns dirigits per cadascun dels respectius directors. Es tracta de una festa tradicional instituïda pel nostre director Miquel Saladrigues i que enguany arriba a la dissetena edició. El concert comença a les 19:30 h. i se celebra a la cripta, un cop acabada la missa de 19h. vespertina que se celebra a la capella del Magnificat.

En totes aquestes celebracions us esperem perquè hi esteu tots convidats, i tindrem molta alegria i satisfacció de que ens vingueu a escoltar.

vidaCreixent
MOVIMENT CRISTIÀ DE GENT GRAN

Vida Creixent

Les persones grans sembla que no tenim projectes però espero que els propers anys en Vida Creixent tinguem motiu de donar gràcies a Déu per poder experimentar que l'Esperit Sant actua en el cor de les persones.

Tothom ha de saber el que passa en aquests petits grups, en aquesta activitat senzilla, en un ambient d'amistat i espiritualitat on es practica l'apostolat, l'amistat i la disponibilitat.

El Papa Francesc ens diu que hem de sortir a proclamar la Bona Nova i viure-la.

L'altre motiu és més personal, cal esforçar-nos per no allunyar-nos de les coses senzilles que només es veuen amb el cor.

La propera reunió del grup de Vida Creixent a Sant Eugeni serà el dimarts 10 d'octubre a les 17 hores, i al Pilar el dimecres 11 d'octubre a les 17'30 hores.

CONVENIÈNCIA O NO DELS RÀNQUINS ENTRE MÚSICS

Convenen en el sentit que els oients sentirien i escoltarien la música d'una manera plana, sense matisos ni diferències cabdals.
Hi ha qui pensa que sabent l'actualitat ja n'hi ha prou! I això mateix és el més excitant, sa o natural... Però cap música actual "és" en si mateixa; tot ve de músiques o idees musicades anteriorment.
També hi ha qui posa l'èmfasi en les músiques antigues o els primers documents o experiments amb sons. I aquí es quan es pot caure el l'enciclopedisme, la rigidesa o l'avorriment... perquè no notem la clau, el moviment en la música, si la "tanquem" en paraules o classificacions teòriques.
Aquestes polèmiques de músics i musicòlegs crítics, o sigui de tècnics, influeixen en la gent,però cerquen moltes vegades que canvïi el repartiment del negoci.
El "morbo" en la música té curiositat, però no és música. El que ens cal és fugir de polèmiques i gaudir molt, tot escollint nosaltres mateixos.

Víctor García Toldrà

PASTORAL DE LA SALUT

Ens dediquem a visitar malalts i persones d'edat avançada que no poden sortir de casa. Si ho demanen se'ls porta la comunió a casa seva. Si en sabeu d' algú que podríem visitar podeu avisar al despatx parroquial (Sant Eugeni o el Pilar).

BAPTISMES: A **St. Eugeni** el tercer diumenge de cada mes (aquest mes serà el dissabte dia 21 d'octubre a les 18 hores, i acollida el dilluns 16 d'octubre, a les 20 hores), i al **Pilar** segons demanda i disponibilitat.

SAGRAMENTALS
Setembre 2017

MATRIMONI:

- ♥ Àlex Grau i Rosa Fornons

BAPTISMES:

- Aina Serrate Catasús

CATEQUESI:

La catequesi començarà el dissabte 7 d'octubre a St. Eugeni a les 19 h., i el dilluns 9 d'octubre al Pilar a les 18 h.

Reunió de pares: 2 d'octubre a les 19h al Pilar, i 5 d'octubre a les 20h a Sant Eugeni.

Recordem als pares que cal matricular tots els nens a catequesi tant per primer com segon curs o per post-comunió.

CLUB DE LECTURA

La próxima sesión se realizará el día 26 de Octubre. En dicha sesión, como de costumbre a las 19,45 horas, se comentará el libro

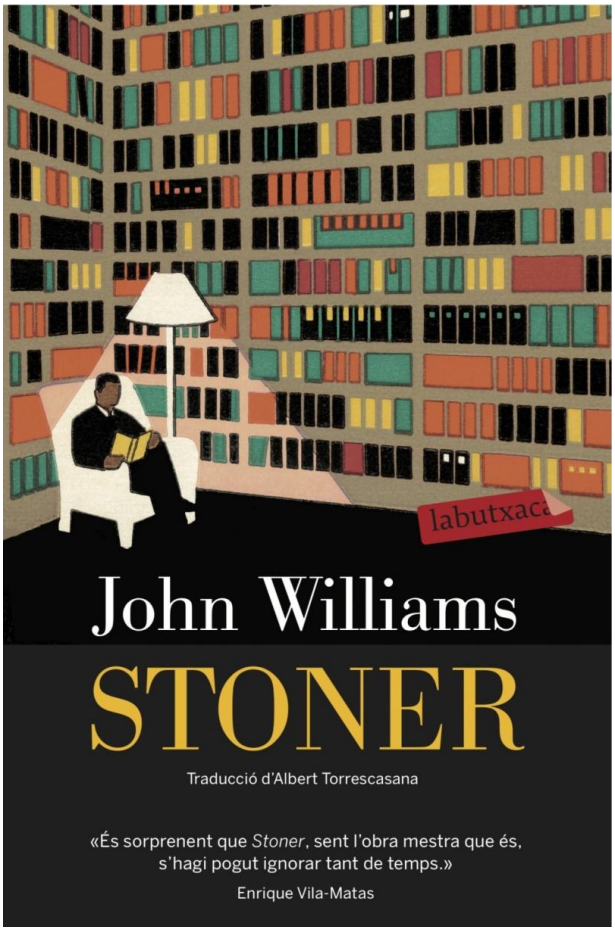

Stoner es algo más que una gran novela, es una novela perfecta, bien contada y muy bien escrita, de manera conmovedora, que quita el aliento.
William Stoner, hijo único de un matrimonio de granjeros que sobrevive en la penuria, es enviado a estudiar agricultura a la Universidad de Missouri. El objetivo de su padre es sencillo: que el chico aprenda técnicas nuevas y que, a la vuelta, se haga cargo de la granja. Pero en estas clases, donde se sabe un intruso descubre la literatura, y de qué manera puede cambiar su vida.

SI TE GUSTA LA LECTURA.
SI QUIERES COMPARTIR OPINIONES CON OTRAS PERSONAS.
SI QUIERES AMPLIAR TU CIRCULO DE AMISTADES.
¡¡ VEN AL CLUB DE LECTURA ¡¡
¡¡ TE ESPERAMOS ¡¡

DIADA DEL PILAR

12 d'octubre de 2017

- Església oberta a les 9 h.

- **10 H. Missa en català**. Presidida pels antics rectors de la parròquia (*Mn. Carles Sauró i Mn. Pere Boixaderes*). Canta la Coral Estel.
- **11'30 H. MISA BATURRA**. Misa mayor presidida por nuestro arzobispo de Barcelona, *cardenal D. Juan José Omella Omella*.
- **Hacia las 13'15 H. Bendición de la vidriera de la capilla de la Virgen de la Valvanera**, patrona de la Rioja, a cargo del *Sr. Cardenal Omella*.
- **Cap a les 14** h, al pati de l'escola parroquial IPSE, **<u>assemblea anual de l'Agrupació Parroquial</u>** Sant Eugeni - MD del Pilar. Dinar de Germanor.
- **18'30 H. Santo Rosario** y
- **19 H. Misa en castellano**, presidida por *Mn. Gabriel Carrió,* y dinamizados por la Cofradía de la Valvanera.

- Cap a les 20h. es clourà la Diada del Pilar.

CINE FORUM PARRÒQUIA DEL PILAR

Reprenem les nostres sessions cinematogràfiques!!

El proper **dimecres 25 d'octubre, a les 19h** amb la pel·lícula:

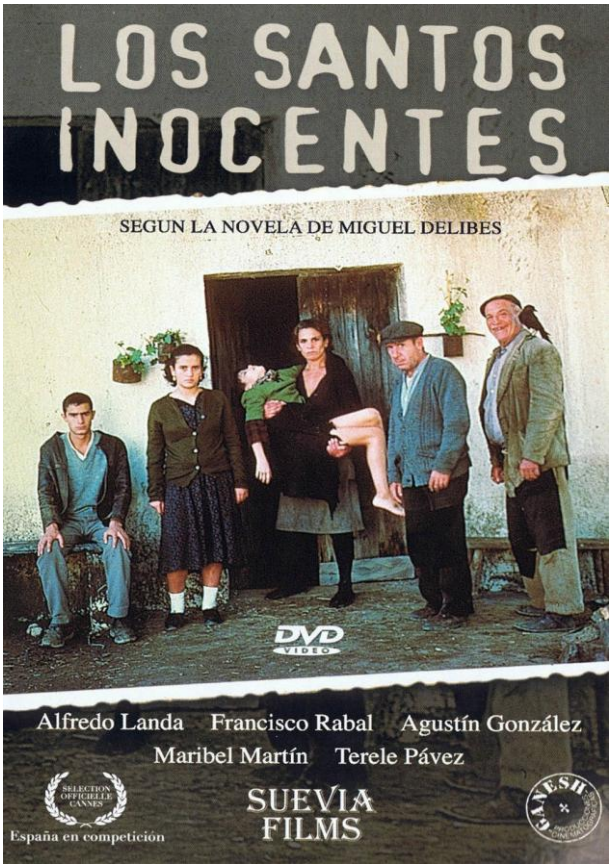

Una bona mostra de cinema dels anys 80, del gran Director Mario Camus.

CAFÉ AMB LA BÍBLIA

Evangeli de Joan, 3

Nicodem és un jueu fariseu que va a veure a Jesús durant la nit per interrogar-lo. En el simbolisme de Jesús la nit és la foscor, la por a l'ocult, Jesús s'avança i diu: "jo t'asseguro que el que no neix de nou no pot veure el Regne de Déu" El renéixer és un símbol del camí interior de l'home cap a Déu. Nicodem no va comprendre i Jesús aprofundeix dient. El que neix de la carn és carn, però el que neix de l'esperit és Esperit i néixer a Déu és la veritable naturalesa de l'ésser humà. L'home és lliure i la vida brolla d'Ell, en l'home es reflecteix la imatge de Déu.

L'elevació de Jesús a la creu és una referència veterotestamentària de la serp de bronze que es narra en el llibre dels nombres, Quan mirem Jesús som salvats Déu ha estimat tant el món que ha lliurat el seu fill únic, perquè tots els qui creuen en Ell no es perdin, sinó que tinguin vida eterna. Els homes s'havien perdut, però com Déu els estimava, va enviar el seu Fill com a regal de salvació, Si l'home es deixa seduir per aquest amor es salvarà. Aquesta va ser l'última sessió del curs passat. Esperem retrobar-nos el proper **dissabte dia 14 d'octubre a les 18'30 h. a la parròquia del Pilar.**

CONCIERTO DE GOSPEL

El próximo jueves día 5 de octubre, a las 20'30 horas, gran concierto de Gospel en Sant Eugeni. !!No os lo perdáis!!

SEGUIR A CRISTO

¿Conocemos, en verdad , a Cristo? ¿De verdad le queremos seguir? O solo deseamos oír sus promesas, pero sin tener obligaciones…

Jesús vino al mundo y vivió durante 30 años, dándonos ejemplo de vida…Después empezó a predicar esa manera de vivir, de amar y de servir a Dios y ayudar a los hermanos. Le preguntaban ¿dónde vives Señor ? Le seguían y se quedaron un día con El… ¿Qué hacer para seguir a Jesús?... procurar un contacto con El. Pero un contacto permanente, de escucharle y seguirle.

Nuestra gran tragedia, es que hemos perdido la imagen de Dios y de nuestros hermanos y seguir a Dios es conocer y aprender a vivir como Jesús

Adorar a Dios no es seguir un rito, es un sentimiento de convicción total de vida que debe traducirse en un cambio de conducta ya que fe y conducta deben ser las caras de una misma moneda

Seguir a Cristo, es confiarse a Él, comprometerse y seguirle. Es duro, no siempre tenemos la seguridad del triunfo, Jesús solo nos prometió sufrimiento, sacrificios persecución …pero al final la vida eterna

Jesús nos pone ejemplos Un hombre obtiene una gran cosecha… ya era rico pero esta oportunidad le ciega. A su alrededor existe pobreza, pero no piensa en los demás solo en sí mismo, sus palabras favoritas son Yo, mío, riqueza. Desea renovarlo todo, almacenar, disfrutar, no le importan los pobres solo piensa en comer, beber, ostentar… No ve la poca cosa que todos somos. Jesús le califica de Necio porque aquel día entregará la vida.

Según San Lucas amar a Dios y a los hombres es comenzar con una reflexión ¿qué hare hoy para honrar al Dios de la vida?

Mirar a nuestro alrededor, buscar a los marginados y compartir sus angustias, intentando ayudar. A veces la ayuda no consiste en dinero, sino en tiempo y amor., mostrarse cercano, consolar, sonreír, ser realmente el hermano… compartir con los demás los dones que Dios nos ha concedido.

En realidad lo que debemos hacer para ser realmente cristianos es comprometernos con Jesús sin pedirle garantía… es decir, de corazón, sin reservas

Pero, Jesús nunca ocultó que seguirle es duro… cuesta. No ofrece seguridad sino riesgo. No ofrece riquezas, sino desprendimiento y renuncia. No nos ofrece caminos de triunfo, sino el fracaso de la cruz. Porque quien le sigue, acepta también la posibilidad de la suerte del Maestro: sufrimiento, cruz, sacrificio, pruebas, persecuciones muerte, pero al final… la vida eterna.

Seguir a Cristo es penetrar en el camino del amor. Cristo no buscó el dolor, sino el amor. Pero quien comienza a amar, comienza a sufrir.

CM

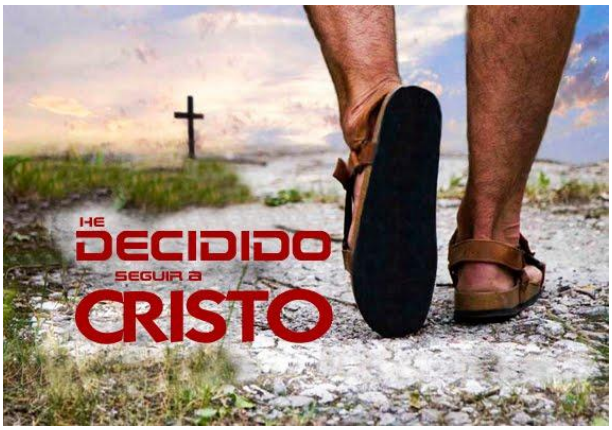

LLOGUER DE SALES A LA PARRÒQUIA DEL PILAR

Tens un esdeveniment per celebrar i no saps a on?

Necessites un espai per fer una reunió de veïns, un berenar o una festa de bateig o aniversari? Busques un espai per desenvolupar una activitat cultural o social?

La parròquia del Pilar disposa de sales que posem a la teva disposició per a què puguis fer les teves reunions i celebracions.

També oferim taules, cadires, sala de TV i DVD, pissarres, nevera i altres elements per fer possible la teva celebració o reunió.

Consulta al despatx parroquial del Pilar la informació i disponibilitat, o bé truca al Telèfon: 93 430 95 88.

PARRÒQUIA DE LA MARE DE DÉU DEL PILAR
de BARCELONA

HIMNO A LA VIRGEN DEL PILAR

Virgen santa,
Madre mía,
Luz hermosa,
claro día,
que la tierra
aragonesa
te dignaste visitar

Este pueblo
que te adora
de tu amor
favor implora
y te aclama
y te bendice
abrazado a tu Pilar.

Pilar sagrado,
faro esplendente,
rico presente
de caridad.
Pilar bendito,
trono de gloria,
Tu a la victoria
nos llevaras.

Cantad, cantad
himnos de honor
y de alabanza.
Cantad, cantad
a la Virgen del Pilar.

Lletra de Florencio Jardiel

FESTIVITAT DEL MES D'OCTUBRE DE L'ANY 2017

LA TAULA DELS TRES BISBES

Segur que alguna cop n'heu sentit parlar d'aquesta Taula, en veritat jo també, però no sabia ni on era ni que representava.

Castellterçol, on passem l'estiu, pertany al bisbat de Vic i per tant el Full Dominical és el de Vic.

I ves per on a finals de juny va sortir com a notícia la reunió de tres bisbes a la anomenada Taula i una curta explicació. Em va picar la curiositat i vaig buscar més informació i això és el que he trobat.

El 5 de juny festa de la segona Pasqua es va celebrar el Vot del poble del Montseny a l'ermita de Sant Marçal. Es un costum que es remunta a l'any 1348 quan la pesta començava a fer estralls per Europa.

I la gent del poble del Montseny es reuniren el dilluns de Pasqua i feren el vot demanant al sant els deslliurés de la pesta, i el vot encara es manté.

Una missa a Sant Marçal concelebrada pels bisbes de Terrassa, de Vic i de Girona, que representaven i són els hereus d'aquells bisbes que s'aplegaven a l'anomenada Taula dels tres Bisbes, que es troba al costat de l'ermita de Sant Marçal.

Després de la Missa es reuniren a la Taula, van llegir uns fragments de Mossèn Cinto Verdaguer, que feien referència a una trobada en aquell indret a començament del segle XII, i que explicà en una visita que va fer a Sant Marçal l'any 1901.

I la festa d'aquest any acabà amb una bona arrossada per a tots els assistents.

S'anomena la Taula dels Tres Bisbes, perquè en un punt determinat conflueixen els tres bisbats, Terrassa (abans Barcelona), Vic i Girona i quan es reunien, per resoldre els seus contenciosos cada un seia al costat de la taula de la seva diòcesi.

Mossèn Cinto va explicar que els bisbes Arnau de Malla de Vic, Berenguer Humbert de Girona i Berenguer Bernat de Barcelona, es varen reunir per dirimir un conflicte jurídic entre Vic i Barcelona.

Faré un petit incís, els bisbes d'aquella època, eren senyors feudals, que dominaven boscos, terres, masies, castells, ermites etc. i les seves possessions els preocupaven molt: que no es perdés res del seu, ni ningú els hi prengués res del que tenien.

I el problema dels bisbes era important ja que la comunitat de Sant Marçal passava penúries al seu monestir i marxaren al de Santa Magdalena de Mosqueroles.

I això és el cas: Sant Marçal era del bisbat de Vic i Santa Magdalena del de Barcelona i el bisbe de Girona era de la família senyorial de les Agudes. Suposo que el problema es resolgué.

I com sabeu que m'agrada la història dels monestirs resumiré el que fou i ara és l'ermita de Sant Marçal.

És un edifici romànic del municipi de Montseny del Vallès Oriental. Està a 1145 metros de altitud, entre les muntanyes de Les Agudes i el Matagalls prop del riu Tordera, al punt de confrontació de las comarques del Vallès Oriental, Osona i La Selva.

La primitiva església de Sant Marçal del Montseny està documentada en 1053 fundada por la família Humbert, senyors de Les Agudes. El monjo Guifred de Breda fou el primer abat del monestir sota la protecció del bisbat de Vic,. El 8 de setembre de 1066 es consagrà la església i es fundà l' abadia. El 1104 es consagrà de nou després d'uns anys d' abandonament. Des del 1624, en plena decadència no hi residia cap monjo, i passà a mans del rector de Sant Julià del Montseny, i de la diòcesi de Barcelona i més endavant a parròquia. Actualment és una ermita romànica, amb absis circular, volta de mig punt i un campanar en espadanya. Situada en un lloc d'esplèndida natura, envoltada d'arbres, fonts i en ple Montseny. A tocar trobem la dita "Taula dels tres Bisbes" i la font que és el naixement de riu Tordera.

Es diu que allí en una discussió entre els bisbes mentre bevien un licor d'herbes es posaren d'acord dient la frase llatina "rata fiat" (així s'acorda) i aquest és el nom que donaren al boníssim licor "la Ratafia".

Em deleixo per conèixer aquest paratge tan frondós!!! Perquè no hi feu també vosaltres una escapada?

Montse Carreras

No al desànim espiritual

És normal en nostre viure
trobar-nos poc animats
o per noves circumstàncies
o per fets malaurats.

Tanmateix ens pot passar
en nostre fer espiritual,
decaiguda d'esperança,
malferida la fe habitual.

Alguns cops ens sentim
poc o molt descreguts,
oblidant que tenir fe
comporta capacitat
d'alguns dubtes suportar.

Sant Agustí deixà escrit:
"La fe ens acosta a Déu, però de nit,
no amb claredat"...

Que la Festa parroquial
de la Verge del Pilar,
sia per nostra feligresia
benaurança celestial.

Francisco Baldrich

CALENDARI LITÚRGIC

OCTUBRE DE 2017						
Dll	Dm	Dmc	Djs	Dvs	Dss	**DMG**
						1
2	3	4	5	6	7	**8**
9	10	11	**12**	13	14	**15**
16	17	18	19	20	21	**22**
23	24	25	26	27	28	**29**
30	31					

1	**DMG**	**XXVI durant l'any**
2	dll	Sta. Àngels custodis
3	dm	St. Francesc de Borja
4	dmc	St. Francesc d'Assis
5	djs	Témpores d'acció de gràcia
6	dvs	St. Bru
7	dss	Mare de Déu del Roser
8	**DMG**	**XXVII durant l'any**
9	dll	St. Dionís
10	dm	St. Tomàs de Villanueva
11	dmc	St. Joan XXIII, papa
12	**djs**	**MARE DE DÉU DEL PILAR**
13	dvs	St. Faust
14	dss	St. Calixte
15	**DMG**	**XXVIII durant l'any**
16	dll	Sta. Eduvigis
17	dm	St. Ignasi d'Antioquia
18	dmc	St. Lluc, evangelista
19	djs	St. Pere d'Alcàntara
20	dvs	Sta. Magdalena de Nagasaki
21	dss	Sta. Úrsula
22	**DMG**	**XXIX durant l'any**
23	dll	St. Joan de Capistrà
24	dm	St. Antoni Mª Claret
25	dmc	St. Bernat Calbó
26	djs	Sts. Llucià i Marcià
27	dvs	Sts. Vicenç i Sabina
28	dss	Sts. Simó i Judes, apòstols
29	**DMG**	**XXX durant l'any**
30	dll	St. Claudi
31	dm	St. Alonso Rodríguez

Parròquia del Pilar

EUCARISTIES
Feiners: 20 hores (Castellà: dilluns, dimecres i divendres; Català: dimarts i dijous)
Vigílies de festiu: 20 hores (bilingüe)
Festius: 11 h (Català), 13 h (Castellà) i 20 h (castellà).

ESGLÉSIA OBERTA
Feiners: 18'30 a 20'30 hores.
Capella del Santíssim de 9'30 a 20'30 h.
Exposició del Santíssim tots els dilluns (no festius) de 9 a 20 h. amb torns de vetlla.
A les 19 h. rosari meditat i vespres.

HORARI DE DESPATX
Dimarts, dimecres i dijous de 18 a 19'45 h. (*dimecres només per a sol·licituds de partides*)
Secretaria: Sra. Maruja Ávila.

EUCARISTIES
Feiners: 19 hores (Català)
Vigílies de Festiu: 19 hores (Català)
Festius: Capella del Magníficat: 10 h (Català) i 12 hores (Castellà)

ESGLÉSIA OBERTA
Feiners: de 10 a 13 hores (excepte dilluns) i de 18 a 20'30 hores.
Exposició del Santíssim el primer divendres de cada mes i tots els dijous (no festius ni vigílies) del curs escolar i de 19'30 a 20'45 h.

HORARI DE DESPATX
Només sol·licituds de sagraments i disposició de locals; expedients i partides es fan a Sant Eugeni
Dilluns i Dimecres de 18 a 19 h. Sra. Anna Pérez

SERVEIS COMUNS

PASTORAL DE LA SALUT
***Salus* (sagraments) tel. 93 202 06 96**
Tel. Esperança: 93 414 48 48
St. Eugeni: P. Fermín Martínez
El Pilar: Amèlia Inglés

AMICS DEL GOIGS :
El dimecres Tf. 93 321 64 51 a St. Eugeni
Sr. Joan Torrell

CATEQUESI COMUNIÓ
Dilluns de 18 a 19 hores al Pilar
Dissabtes de 19 a 20 h. a St. Eugeni
Missa d'infants: dissabte a les 20 h. a St. Eugeni
Coordinadora: Sra. Rosa Pifarré

COMEDORES COMPULSIVOS ANÓNIMOS -O.A.
Dissabte de 19 a 21 hores al Pilar
tel. 619.85.79.15

CÀRITAS
Dimarts de 16 a 18 hores al Pilar
Sra. Anna Pérez (coordinadora)
- Núria Español (aliments al Pilar)
- Lourdes Servent (aliments a St. Eugeni)

Menjador EMMAÚS
Menjador de dilluns a divendres de 13 a 16 hores, i despatx d' Emmaús de 11 a 12 hores, a Sant Eugeni.
- Sra. Lourdes Servent

PARRÒQUIA DE SANT EUGENI I, PAPA
C/ Comte Borrell, 307
08029-Barcelona
Tel. 93 321 44 32

E-mails parroquials:
mdpilar35@arqbcn.org
santeugeni80@arqbcn.org

Web de l'agrupació parroquial
http://parroquiapilarsanteugeni.com

PARRÒQUIA DE NOSTRA SRA. DEL PILAR
C/ Casanova, 175
08036-Barcelona
Tel. 93 430 95 88