VEUS

AGRUPACIÓ PARROQUIAL
MARE DE DÉU DEL PILAR i SANT EUGENI, PAPA
-Barcelona-
Parròquia del Pilar

Desembre 2017

LA SIBIL·LA, ENGUANY A LA MISSA DEL POLLET

En altres temps els catalans no haguessin pogut entendre el Nadal sense la seva vinculació amb el "cant de la Sibil·la".

La sibil·la era una endevinadora pagana, més o menys llegendària, que segons antiquíssimes tradicions cristianes més infundades que no pas certes, havia profetitzat la vinguda del Crist. Aquestes suposades profecies es van introduir en la darrera lectura de l'ofici de matines de Nadal, que precedia immediatament la "missa del gall", i per això van acabar vinculades a l'inici d'aquesta celebració.

En època medieval la lectura litúrgica de la profecia de la sibil·la es va començar a escenificar i, com tots els papers femenins introduïts en el teatre sacre cristià, va acabar sent representat per un nen vestit de profetessa exòtica. Primer el text es cantava en llatí, però a partir de l'època gòtica es feia en català per tal que tothom entengués ben clarament els versos terribles que cantava el noiet anunciant una apocalíptica fi del món, d'acord amb la mentalitat de l'època.

El Concili de Trento, que va posar al dia l'Església del seu temps i la va esporgar de supersticions i llegendes que s'havien anat acumulant en segles pretèrits, va prohibir el "cant de la Sibil·la" que, lentament, va anar desapareixent, primer de les catedrals i els grans centres de culte i, finalment, fins de les parròquies rurals. El procés de desaparició va ser molt lent perquè en ser una tradició nadalenca amb un aire màgic i espectacular, la bona gent es van resistir a la seva supressió. Durant el segle XIX va desaparèixer totalment de Catalunya, però en llocs més aïllats va subsistir. I així la tradició ha perviscut plena de vitalitat fins avui en moltes esglésies de Mallorca i a la catedral de l'Alguer.

La visió menys ritualitzada del culte que va aportar el Concili Vaticà II va permetre que en algunes parròquies catalanes es recuperés el costum. Aquest any en gaudirem a la missa de les 7 del vespre del dia 24, a la parròquia del Pilar. Cantarem la versió barcelonina del 1569.

Quan sentireu la sibil·la, armada amb l'espasa, que us anuncia que aquell nen que ara neix pobre i desvalgut tornarà enmig de catàstrofes per jutjar-vos estrictament, entengueu el missatge, sempre actual. Jesús pobre segueix entre nosaltres en els pobres, els desvalguts i els últims. Ells són el Crist enmig nostre i ells són el criteri amb el que Déu ens jutja cada dia. Perquè ell neix cada dia i nosaltres ens neguem a veure-ho.

Apostolat de l'oració

Intencions del Sant Pare, mes de **desembre de 2017**:

- **Per la gent gran.**
- Per la gent gran, perquè sostinguts per les famílies i les comunitats cristianes, col·laborin amb la seva saviesa i experiència en la transmissió de la fe i l'educació de les noves generacions.

Al Pilar: Es resa el Rosari de dilluns a divendres a les 19,20 hores, i exposició del Santíssim cada primer divendres de mes i cada **dijous** no festiu a les 19'30 hores. Església oberta cada dia feiner de 10 a 13 h. (excepte dilluns) i de 18 a 20'30 h.

A Sant Eugeni: Es resa el rosari cada dia a les 19 hores (rosari meditat). Exposició del Santíssim cada dilluns no festiu tot el dia (de 10'30 a 19'45 h.) amb torns de vetlla. *Capella del Santíssim* oberta per a l'oració i visita espiritual cada dia laborable de 9'30 a 20'30 hores.

Vida Creixent

Les persones que estem a Vida Creixent no ens és estrany el valor de l'amistat.
En el Nou Testament Jesús anomena moltes vegades als seus deixebles "amics".
Aquesta relació de l'home en Déu a través de les nostres trobades l'anem experimentant perquè Ell és el nostre amic i company de camí.
L'amistat és el lligam afectuós entre dues persones basat en la benevolència.
Es indispensable que entre els amics hi hagi comunicació i l'amistat que en resultarà depèn molt de la qualitat d'aquesta comunicació.
No deixem passar aquest tresor que és tenir bons amics per formar-se i créixer en el servei als altres.

AMELIA INGLÈS

La propera reunió dels grups de Vida Creixent de les nostres parròquies de Sant Eugeni i el Pilar serà conjunta. Es farà el proper <u>dimecres dia 13 de desembre a les 17'30</u> h a la Sala Gran de la parròquia del Pilar. I en acabar donarem gràcies a Déu amb la santa missa (19h).

JAZZ: UN RESUM

Us parlo dels clàssics del Jazz, doncs l'actualitat d'aquest estil de música s'ha diversificat en diferents destinacions i camins. I que crec que és millor seguir recte i amb coherència.
No controlo les xarxes, i per això us parlo a partir de CD's i vinils:
- "Essential Jazz Clàssics": discos valorats amb 4 o 5 estrelles a partir del criteri de la mundialment prestigiosa revista de jazz "Down Beat".
- Hi ha més col·leccions però hem d'anar amb compte. Per a instrument com els pianistes: Duke Ellington, Count Basle, Thelonious Monk, Oscar Peterson...
Són bàsics els trompetistes: Louis Amstrong o Dizzy Gillesple.
hi ha dues modalitats bàsiques de saxos, l'alt i el tenor, i podem esmentar a Johnny Hodges o Charlie Parker.
Es ritmes de jazz poden ser més vertiginosos,o bé més delicats i íntims. Una bona manera de percebre-ho és en la base rítmica, amb contrabaixistes i bateristes com Charlie Mingus o Buddy Rich.
Frank Sinatra i d'altres cantants van treure molt de profit de la part melòdica i romàntica del jazz. No oblidem que el jazz és ritme, i són "solos".

Víctor García Toldrà

CORAL ESTEL

En aquest mes de desembre solen abundar els concerts en totes les corals, però aquest any la Coral Estel ho ha de repartir entre desembre i gener per motius de coincidències de espais i temps amb altres actes que es celebren a la nostra comunitat parroquial en les dates properes a la gran festa de Nadal. De tota manera tractarem de celebrar els mateixos actes que en els darrers anys però una mica desplaçats respecte a les dates del 2016.

En primer lloc tenim previst el dijous dia 14 celebrar un concert nadalenc a la Residència municipal per a gent gran Francesc Layret de la Gran Via, 440. És un acte que repetim per quart any consecutiu i del que sempre ens ha quedat una impressió molt agradable.
El concert de Nadal per als feligresos de la parròquia tenim previst celebrar-lo junt amb Els Cantaires d'Avinyó el dissabte 13 de gener després de la missa vespertina al Magnificat.

També hi ha previst un altre concert a la Residència del Parc del Clot, on un dels residents és el Joan Anton, antic company de la coral i que va cantar amb nosaltres durant més de deu anys. Encara no hem pogut concretar la data però serà un dels dijous de gener després de les festes, encara dins del període nadalenc, que acaba amb la festivitat de la Mare de Déu de la Candela.

A més d'aquests concerts hi ha previst que una part important dels cantaires de la nostra coral participi a la missa de la vigília de Nadal anomenada també "Missa del Pollet" en la que aquest any es presenta una novetat de la qual ja s'informarà amb la deguda antelació.

Des d'aquí també desitgem a tots els lectors que gaudeixin d'unes joioses i felices Pasqües de Nadal !!

CORAL NODAMEN

El proper **dilluns dia 18 de desembre a la missa de 19h**, a la capella del Magnificat de la parròquia del Pilar, cantarà Coral NODAMEN: director: *Murat Kupov*. En acabar la missa faran un petit concert amb el següent repertori:

1. **Nadal** trad..menorquina, arr. Bibiloni
2. **Companheira** trad. Galega
3. **El Baile** trad. España
4. **Sant Josep fa bugada** nadala catalana
5. **Senyor Sant Jordi** F. Vila
6. **Enyorança** P. Cardona

NAVIDAD

Nos preguntamos ¿qué es La Navidad para nosotros? Es bullicio, regalos, fiestas, comida en familia…?¿ Solo es eso? Entonces, eso no es Navidad´¿Por qué no escuchar el «primer pregón» de Navidad? Lo compuso el evangelista Lucas hacia el año ochenta ·Según del relato, es noche cerrada. De pronto, una "claridad" envuelve con su resplandor a unos pastores.
Un ángel anuncia: «Os traigo la Buena Noticia, una gran alegría para todo el pueblo». La alegría de Navidad no es una más entre otras. No hay que confundirla con cualquier bienestar, satisfacción o disfrute. Es una alegría «grande», inconfundible, que viene de la «Buena Noticia» de Jesús. Por eso, es «para todo el pueblo» y ha de llegar, sobre todo **a** los que sufren y viven tristes.

: «OS HA NACIDO HOY EL SALVADOR». EL MESIAS, EL SEÑOR

Por esto hoy con el corazón en la mano te pedimos

Despierta, Señor, nuestros corazones
Que se han dormido en cosas triviales
Y ya no tienen fuerza para amar con pasión
Despierta, Señor, nuestra ilusión
Que se ha apagado y ya no tiene razones para esperar
Despierta Señor, nuestro anhelo de verte pues preferimos
Descansar a estar vigilantes, para no amar con pasión
Despierta, Señor, nuestras ansias de felicidad
Pues tantas preocupaciones nos rinden
Despierta Señor nuestra fe dormida `para que deje de tener pesadillas
Y podamos vivir todos los días como, una fiesta
Despierta Señor tu palabra nueva, para que nos
Envuelva tu claridad evangélica
ENSÉÑANOS A VIVIR DESPIERTOS

CM

PASTORAL DE LA SALUT

Ens dediquem a visitar malalts i persones d'edat avançada que no poden sortir de casa. Si ho demanen se'ls porta la comunió a casa seva. Si en sabeu d' algú que podríem visitar podeu avisar al despatx parroquial (Sant Eugeni o el Pilar).

BAPTISMES: A **St. Eugeni** el tercer diumenge de cada mes (aquest mes serà el dissabte dia 16 de desembre a les 18 hores, i acollida el dilluns 11 de desembre, a les 20 hores), i al **Pilar** segons demanda i disponibilitat.

SAGRAMENTALS novembre 2017

BAPTISMES:

- Emma Coll De Miguel
- Ignacio Chueca Chimenos
- Sofía Magnet Fibla

EXÈQUIES:

- † José Antonio

AVÍS: Els dissabtes dies 9, 23 i 30 de desembre, i el dissabte 6 de gener **no hi haurà catequesi** a Sant Eugeni

El dissabte dia 16 de desembre arribarà **la Llum de Betlem**, a les 19h a la missa del Pilar i a les 20h a la missa de Sant Eugeni

CLUB DE LECTURA

La próxima sesión se realizará el día **14 de Diciembre.** En dicha sesión, como de costumbre **a las 19'45 horas**, se comentará el libro:

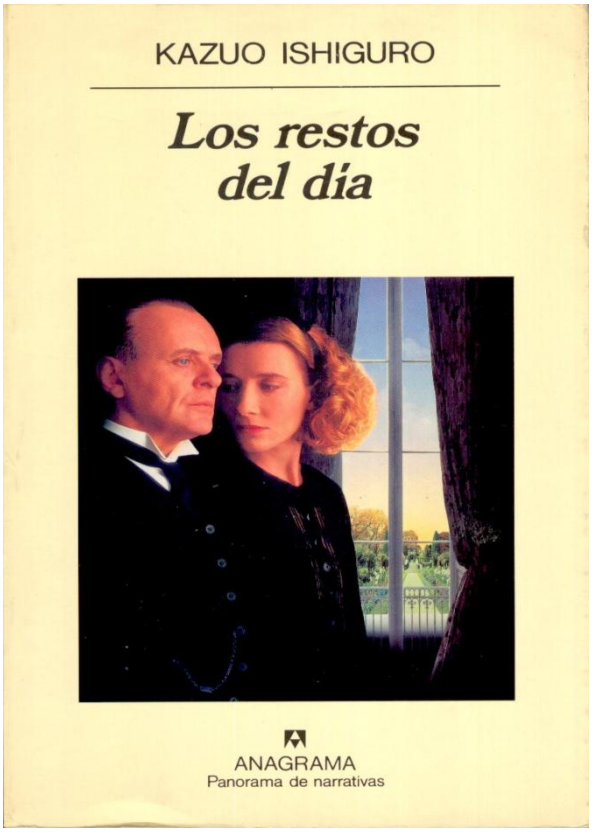

Inglaterra, julio de 1956. Stevens, el narrador, durante treinta años ha sido mayordomo de Darlington Hall. Lord Darlington nurió hace tres años, y la propiedad pertenece ahora a un norteamericano. El mayordomo, por primera vez en su vida, hará un viaje. Su nuevo patrón regresará por unas semanas a su país, y le ha ofrecido al mayordomo su coche que fuera de Lord Darlington para que disfrute de unas vacaciones. Y Stevens en el antiguo, lento y señorial auto de sus patrones, cruzará durante días Inglaterra rumbo a Weymouth, donde vive la señora Benn, antigua ama de llaves de Darlington Hall. Y jornada a jornada, Ishiguro desplegará ante el lector una novela perfecta de luces y claroscuros, de máscaras que apenas se deslizan para revelar una realidad diferente de los amables paisajes que el mayordomo deja atrás.

SI TE GUSTA LA LECTURA.
SI QUIERES COMPARTIR OPINIONES
CON OTRAS PERSONAS.
SI QUIERES AMPLIAR TU CIRCULO DE AMISTADES.
¡¡ VEN AL CLUB DE LECTURA ¡¡
¡¡ TE ESPERAMOS ¡¡

EL CLUB DE LECTURA LE DESEA
FELICES NAVIDADES Y EL MEJOR 2018.

NAVIDAD CON LA COFRADÍA DE LA VIRGEN DE VALVANERA

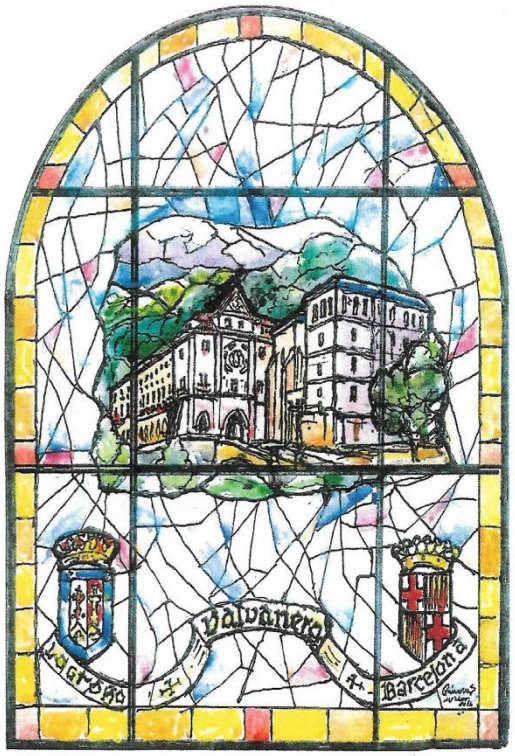

Vidriera emplomada. Obra del artista Pere Cánovas
Colocada en la capilla de Nuestra Señora de Valvanera
en la cripta de la parroquia de Nuestra Señora del Pilar
Bendecida por el Cardenal, Arzobispo de Barcelona,
D. Juan José Omella Omella en el 12-10-17

Navidad 2017

Domingo día 17 de diciembre, a las 12 horas
en la Cripta de la Parroquia de Nuestra Señora del Pilar de Barcelona.
C/ Casanova, 175.

Solemne Eucaristía

Presidida por **Mosén Ángel Jesús Navarro,**
Rector de la Parroquia de Nuestra Señora del Pilar
y Consiliario de la Cofradía.

Actuará la **Coral del Centro Riojano de Barcelona.**

Al acabar los actos religiosos,
tendremos nuestro tradicional Vino Riojano.
Os esperamos.

Cofradía Nuestra Señora de Valvanera BARCELONA
FUNDADA EN 1956

feliz navidad

CINE FORUM PARRÒQUIA DEL PILAR

El mes de desembre no hi haurà projecció. Us esperem el proper mes de gener.

Feliç 2018 a tots/es!!!

AVISOS MES DE DICIEMBRE

- ✓ día 2 de diciembre: celebración de **150 años de Charles De Foucauld** en St. Eugeni:
  a las 19.30 h. charla
  a las 20.00h. misa
  a las 20.30 h. "pica pica"
- ✓ día 15 merienda para **voluntarios de Emaús**
- ✓ día 16 **cena padres y niños del Esplai** pernoctaran en la parroquia St. Eugeni
- ✓ **Celebración penitencial** lunes día 18 diciembre a las 20.00 h. en St. Eugeni
- ✓ **Celebració penitencial** Dimarts dia 19 a les 19.00 h. parròquia MD del Pilar
- ✓ Dia 18 de desembre a les 17.00 h. **Eucaristia de l'escola IPSE** al Pilar
- ✓ **Inauguración y bendición del pesebre** en St. Eugeni día 20 a las 19.00 h..
- ✓ Día 20 diciembre a las 20.00 h. **cena para los usuarios de Emaú**s en el Hospital del Sagrat Cor.
- ✓ dia 21 a las a las 20.30h. **CONCIERTO ORFEO LAUDATE.** St. Eugeni

ACTIVIDADES DE LA COFRADIA DE LA VIRGEN DE VALVANERA EN BARCELONA.

NOVIEMBRE DE 2017

Tal como se había anunciado por carta de la señora Presidenta de la Cofradía de la Virgen de Valvanera en Barcelona, en esta ocasión el curso 2017/2018 de cultos mensuales en honor de Nuestra Señora ha tenido lugar en el presente mes de Noviembre, concretamente el día 26, último domingo de Tiempo Ordinario y festividad de Cristo Rey, adentrándonos en el tiempo de Adviento, a la espera del Nacimiento del Niño Dios.

Fue numerosa la asistencia de cofrades y otros fieles a la celebración de la Santa Misa, cuyo Revdo. Oficiante fue, como es habitual, Mosén Ángel Jesús Navarro, Párroco de esta Parroquia del Pilar. En la homilía resaltó la festividad, ya citada, del día, Cristo Rey, realeza corroborada por Nuestro Señor ante Pilatos en respuesta --<<Tú lo has dicho, Yo soy Rey>>-- a la pregunta de éste <<¿Tú eres Rey>>?? Cristo afirma que es Rey, no de este mundo: Rey y Pastor, buen Pastor, de sus ovejas, de quienes se avienen a Su divina doctrina. (ya lo dice el Salmo <<el Señor es mi Pastor, nada me falta>>

La misa de este día, como es costumbre en noviembre se ha ofrecido por el alma de todos los difuntos de la Institución. Cabe resaltar en esta ocasión el fallecimiento reciente del eminente sacerdote don Felipe Abad León, del que la Cofradía de Valvanera guarda un imborrable recuerdo por los servicios docentes, religiosos, espirituales y de amistad prestados a la repetida Cofradía, de su acendrado amor a Nuestra Señora de Valvanera, y de sus eruditas charlas de cuanto hacía referencia a La Rioja. A resaltar su condición de Cronista Oficial de nuestra Región, como historiador, escritor con más de cien libros publicados y Canónigo de la Catedral de Calahorra. E.P.D. todos nuestros difuntos.

La Misa a la que nos referimos ha estado amenizada por la actuación de dos jóvenes guitarristas, que proceden de otra iglesia, conocidos de la cofrade doña Maribel Catalán, que han interpretado varios cánticos rituales, y han sido del agrado de los asistentes.

Terminada la Eucaristía se ha procedido a la visita espiritual a la Santísima Virgen, en su capilla, según costumbre, quedando los cofrades emplazados para el domingo 17 de diciembre, a las 12 horas de preparación para la Navidad.

Isidoro Samaniego Pastor, cofrade.

HERMANDAD DE NUESTRA SEÑORA VIRGEN DE LA PEANA EN BARCELON PATRONA DE BORJA

En el mes de Abril, anunciábamos la celebración de la fiesta de la Virgen de la Peana, Patrona de Borja, que tuvo lugar el día 21 tercer domingo de Mayo, en la Cripta de esta parroquia del Pilar en donde su Imagen está expuesta. Queremos destacar, la gran devoción y alegría con la que se vivió ese día por parte de los socios de la hermandad en Barcelona. Ello quedo patente, cuando al final de la Santa Misa, a la vez que se pasaba a venerar su imagen, se le cantó el himno y la "jotica" dedicada a Ella, que dice así. QUE TENDRAS EN TU CARICA VIRGENCICA PEANA, QUE TENDRAS EN TU CARICA, QUE AL MIRARLA ME EXTASIO Y BROTAN LAGRIMAS DE MI ALMA. Es como termina aquí y en nuestra Ciudad, la misa solemne que este día se celebra en su honor. Esta jota cantada por la Coral "Vientos del Pueblo" nos llena de emoción y nos hace saltar las lágrimas a todos los borjanos. Emocionante es también el Rosario de Cristal que, con las Autoridades, hermandades, asociaciones y fieles, acompaña a la Virgen en procesión, en su recorrido por las calles de la Ciudad.

Además de estas fiestas patronales, se celebran en Septiembre otras fiestas dedicadas al pueblo y a sus tradiciones. Se dan conciertos, se hacen exposiciones y charlas participativas de todo tipo. La alegría lo llena todo. Grandes y chicos junto con los gigantes y la banda de música hacen su recorrido por las calles de la Ciudad. Este año tuvo lugar por primera vez un acontecimiento, digno de mención, que atrajo una gran afluencia de personas venidas de toda la comarca. Fue la representación de la entrada de los Reyes Católicos en Borja, en el año 1.492, que fueron recibidos por Juan de Coloma, borjano de nacimiento, secretario de Fernando II de Aragón, protonotario de Isabel I de Castilla, y hombre de confianza de los Reyes Católicos. Decimos esto, por la importancia que ello tiene en la historia de nuestra Ciudad, de la cual nos sentimos orgullosos.

En Agosto celebramos un encuentro entre las hermandades de Zaragoza y Barcelona, cuyo único fin es el de honrar y dar gloria a la Virgen. Da comienzo el día con la celebración de la Santa Misa en la bonita iglesia de la Concepción, donde las hermanas Concepcionistas cantan la misa como los propios ángeles. Finalizada ésta, se visita a la Virgen de la Peana en su capilla, haciéndole ofrenda de un ramo de flores y el canto de la Salve. Finaliza el día con una comida de hermandad y un concierto dado por la Orquesta Laudística de Borja.

Tenemos la gran suerte de disfrutar y vivir con intensidad todo cuanto se nos brinda en nuestra tierra, así como todo aquello que vivimos en Barcelona. El 12 de Octubre día del Pilar, asistimos como cada año, y como aragoneses que somos, a la misa baturra que se celebra en la cripta de la Parroquia, este año concelebrada por el cardenal Arzobispo Mns. Omella y varios sacerdotes más. Ante la Virgen del Pilar y nuestra Patrona la Virgen de la Peana, como Madre de Dios, le pedimos interceda por nosotros y que reine la paz y el entendimiento entre todos. Con gran ilusión asistimos también a la comida de hermandad, junto a todos los que forman parte de esta Parroquia del Pilar, a la que tanto queremos. Por último decir, que el día 19 de Noviembre celebramos una misa por nuestros socios difuntos amigos y familiares, pidiendo al Señor por su eterno descanso y para que los acoja en su seno.

LA JUNTA

UN FAR DE CONTES

Des del Far de Contes volem dedicar un espai en el VEUS per els mes joves de la nostra Comunitat. Aquest mes ho fem amb un poema i una recepta.

EL CAMÍ QUE VA A BETLEM

El camí que va a Betlem
és tot ple de llum i joia .
Ha nascut l'infant Jesús,
fill de Déu i d'una noia.
D'una noia que somriu
i té els ulls com les estrelles.
Canten àngels i pastors
les seves cançons més belles.

Tant els pobres com els rics
S'agenollen a l 'entrada
I l'infant els beneeix
amb sa maneta rosada.
També vull agenollar-me
I demanar-li al nou nat
que posi pau a la Terra
i ens ompli el cor de bondat.

Joana Raspall
Del llibre: DIVUIT POEMES DE NADAL I UN DE CAP D'ANY Ed. Mediterrània

RECEPTA PER ESTAR ALEGRE

1. Obrir els ulls
2. Escoltar el so del món.
3. Donar voltes sobre un mateix com una baldufa.
4. Cantar i ballar i, després, ballar i cantar.
5. Sortir al matí amb el sol i amagar-se al vespre
6. Dormir a la nit
7. Fer-se petons als braços

Eva Manzano i Mónica Gutiérrez
Del llibre: RECEPTES DE PLUJA I SUCRE . Editorial Thule

Café entorn a la Bíblia

Agrupació Parroquial de Sant Eugeni I Papa i de Ntra. Sra. del Pilar

El passat dissabte dia 11 de novembre vam iniciar les tertúlies del ***Café entorn a La Bíblia*** d' enguany. Vam llegir i comentar el capítol 4 de l'Evangeli de Joan que narra la paràbola de Jesús i la samaritana.

El proper dia 9 de desembre continuarem amb el capítol 5 del mateix evangelista a on destaquem la narració de la guarició d'un home a la piscina de Betzata a Jerusalem. Al final del text Jesús es proclama Fill de Déu mateix.

Esperem doncs que, un cop més, participeu en la propera tertúlia de desembre.

Recordem el calendari 2017-2018:

~~11/11/2017~~	10/03/2018
09/12/2017	14/04/2018
13/01/2018	12/05/2018
10/02/2018	09/06/2018

Dia: segons dissabtes de mes
Lloc: Parròquia de Ntra. Sra. del Pilar (C/. Casanova, 175)
Hora: 18:30 h a 20 h

NOTES:

1. Pla de lectura de la Bíblia en tres anys: ofereix la possibilitat de dur a terme la lectura individual i ordenada de la Bíblia segons els diferents cicles litúrgics. Considerem que és una molt bona manera de conèixer les Sagrades Escriptures des d'un espai més íntim **https://lectiobiblica.wordpress.com/**
2. Web de l'Agrupació de Sant Eugeni I Papa i de Nostra Senyora del Pilar **http://parroquiapilarsanteugeni.com/**
3. Semana de la Bíblia: **http://www.setmanadelabiblia.cat/**

COM CELEBREN NADAL ELS POBLES DEL NORD D' EUROPA

Nosaltres tenim les nostres tradicions per celebrar la festa de NADAL; la fira de Santa Llúcia, el mític tió, costum ancestral pagana que continua viva, al que es demanava que aviat la terra donés els seus fruits amb l'arribada del déu sol, els pessebres a les llars i els vivents a moltes poblacions, la missa del Gall i un bon àpat el dia de Nadal, amb neules i torrons. Els regals els guardem fins al 6 de gener que commemorem l' Epifania del Senyor, la visita dels Mags a Jesús amb els seus presents, d'or, encens i mirra. I duen joguines pels infants i regals pels grans.

Ara comentarem els costums més tradicionals dels pobles nòrdics i el primer que he captat és que tots celebren Nadal la vigília, el 24, a la nit, i la celebració és similar en tots ells.

La festa, com aquí, va començar sent pagana. Als països nòrdics celebraven el solstici d'hivern i el renaixement del sol. A la majoria, comencen per l' Advent. A Suècia per Santa Llúcia, a les escoles trien una nena, Santa Llúcia i les seves dames, totes vestides de blanc, porten al cap una corona de nabius i visiten residències d'avis, centres comercials, esglésies, cantant i repartint galetes.

I el 6 de desembre arriba Santa Klaus (Sant Nicolau) , és una tradició viva en varis països d' Europa que anuncia l'arribada de Nadal als nens, obsequiant-los amb dolços. És un personatge vestit de blanc amb els seu bàcul, ja que fou realment un bisbe.

Aquest vell gras, barbut, vestit de vermell i volant en trineu tirat per cérvols és una transformació que feu a Nord Amèrica, l'empresa de la Coca - Cola, per motius econòmics, i el batejaren com a Pare Nadal. Europa l'ha fet seu. I és qui a la Nit Bona visita les llars i deixa als nens i als grans, regals sota l'arbre o als peus de la llar de foc,

guarnida amb mitjons de coloraines per cridar l'atenció del vell barbut.

En la majoria, la quitxalla compte els dies que falten per Nadal en un calendari d' Advent, obrint la finestra que correspon a cada dia, on troben pintat un angelet, un estel... que són referències al proper Nadal.

Adornen els avets, sembla que els primers foren els finesos, amb garlandes, boles acolorides, estels i un reguitzell de bombetes de colors i a dalt un daurat estel que simbolitza el de Betlem. Sota l'arbre solen deixar els regals que els porta, Santa Klaus o el nen Jesús. Abans d'arribar el cristianisme era una forma de demanar a la natura que la llum arribes aviat. A l' hivern tenen poques hores de llum, en tot el dia no veuen el sol, i la neu i el fred hi regnen.

Una tradició d' Islàndia és fer una corona amb branques d'avet, adornar-la amb llaçades vermelles i quatre espelmes, que representen les quatre setmanes de l' Advent, encenent-ne una cada diumenge fins el dia de Nadal, i que s'estengué a d'altres països del nord.

A casa els pares cada Advent en feien fer una i seguíem el ritual d'encendre els diumenges l'espelma. Algun dia ja us explicaré perquè manteníem aquest costum nòrdic.

En aquestes zones durant l'advent a les llars fan galetes de diverses formes, setinades amb sucre de colors, són boníssimes. I llaminadures de massapà amb fruits secs, figues, dàtils que són els seus postres nadalencs.

La majoria de països són de tradició evangèlica, protestant, i el fet de fer-se regals per Nadal va començar amb la Reforma. Martin Luter opinava que els regals eren per posar l'accent al dia del naixement de Crist, i no pel del sant, tampoc pel bon comportament dels nens, sinó com un símbol del regal de la gràcia de Déu que els portava Jesús. A la part catòlica d' Alemanya també és el "Krist Kind" (Nen Jesús) qui els deixa els regals. (la idea m'agrada força)

A tot Europa tenim un costum que ens és comú, cantem moltes cançons nadalenques i escoltem música clàssica composada pels grans compositors per honorar el naixement del Fill de Déu que es va fer home i va plantar la seva cabana entre nosaltres.

Probablement m'he deixat molts costums d'aquest països, però els més importants crec que hi són, perquè ja els tenim a casa i els anem afegint als nostres. Potser per ser més lluminosos, quan aquí tenim sol tot l' hivern, però de nit fa goig veure carrers, botigues i cases ben il·luminades per celebrar la vinguda de Jesús.

BON NADAL PER A TOTS ELS HOMES DEL MON !!!

Montse Carreras

VEUS VEUS VEUS VEUS VEUS VEUS VEUS VEUS VEUS VEUS VEUS VEUS VEUS VEUS VEUS VEUS VEUS

VEUS VEUS VEUS VEUS VEUS VEUS VEUS VEUS VEUS VEUS VEUS VEUS VEUS VEUS VEUS VEUS VEUS

HORARIOS DE MISAS EN LAS FIESTAS DE NAVIDAD Y AÑO NUEVO

DIA 24 DE DICIEMBRE, MISAS POR LA MAÑANA: a las 10 h (MD Pilar), 11 h. (Sant Eugeni), 12 h. (MD Pilar) y a las 13 h. (Sant Eugeni)

DIA 24 DE DICIEMBRE A LAS 19.00 H. MISSA DEL POLLET EN PARRÒQUIA DEL PILAR amb el Cant de la Sibil·la

DIA 25 DE DICIEMBRE A LAS 00 h. **MISSA DEL GALL** EN SANT EUGENI

DIA 25 DE DICIEMBRE MISAS A LAS 10.00 H. CATALÁN EN EL PILAR
A LAS 11.00 H. EN CATALÁN EN SANT EUGENI
A LAS 12.00 H. CASTELLANO EN EL PILAR
A LAS 13.00 H. CASTELLANO EN ST. EUGENI
POR LA TARDE NO HABRÁ MISA

DIA 26 DE DICIEMBRE SAN ESTEBAN
MISA A LAS 11 H. EN ST. EUGENI
POR LA TARDE NO SE ABRIRÁ LA IGLESIA EN SANT EUGENI
MISA A LAS 19.00 H. EN EL PILAR

DÍA 31 DE DICIEMBRE, DOMINGO: Misas con el horario habitual de domingos (10 y 12 h al Pilar; y 11, 13 y 20h en Sant Eugeni)

DIA 1 DE ENERO, LUNES, MISAS:
A LAS 10.00 H. EN EL PILAR
A LAS 11.00 H. EN ST. EUGENI
A LAS 12.00 H. EN EL PILAR
A LAS 13.00 H. EN ST.EUGENI
A LAS 20.00 H. EN ST. EUGENI

CATALUZ

El próximo día 13 de diciembre, en la Sala Gran de la Parroquia de Nª Sra. del Pilar, (Calle Casanova 175 Barcelona) a las 20h. tendrá lugar la presentación del libro de poesía **CATALUZ**, de Alejandro Chacón Simeón, editado por TÉMENOS ediciones, e ilustrado por Domènech i Sánchez, contaremos también con tres rapsodas que nos deleitaran con su arte al recitar varios de los poemas , será un placer para nosotros contar con vuestra presencia.

ESPACIO DE REFLEXION

Se ha cumplido el tiempo, el REINO DE DIOS está cerca. Arrepentíos y creed en el evangelio- (Mr 1,15)

Venga Señor, tu Reino a mi vida, a nuestras vidas, a nuestras casas, a nuestras relaciones humanas. Haz que construyamos un ambiente más amable y habitable con nuestro comportamiento visiblemente cercano a nuestros

LOTERIA DE NADAL 2017
DE L'AGRUPACIÓ SANT EUGENI - MD PILAR

82286

Petita història de l'Associació de Pessebristes de Barcelona

El 1860, es fundà a Barcelona, la Societat de Pessebristes i, el 1862, ja tenia redactats els seus estatuts, que foren homologats per l'Administració de l'Estat espanyol l'any 1863. L'Entitat agrupava un selecte cercle d'artistes com ara Talarn, Mestres, Urgell i Tusquellas entre d'altres. En fou el primer president en Salvador Bordas i, secretari, en Joan Sorroca.

El 1912, Antoni Moliné inventa el Diorama Artístic de Pessebre, que ha estat adoptat arreu del món com el format i sistema de representació més escaient dels pessebres. Consistia en donar forma als elements en guix d'escaiola i arpillera, observar les lleis de la perspectiva, multiplicar el número de plànols per tal d'aconseguir la profunditat desitjada, miniaturitzar d'acord amb aquesta llei tots els elements del pessebre, respectar les línies de fuga i colorejar, il·luminar i ombrejar la construcció, ambientant tot el conjunt en la geografia catalana. Aquest conjunt quedava emmarcat per una embocadura que donava el toc definitiu a l'obra plàstica que, en realitat, era un quadre en tres dimensions, amb l'avantatge que la visió podia transgredir els límits cercant angles ocults en la visió frontal.

L'any 1921, es refundà amb el nom d'Associació de Pessebristes de Barcelona, fent ús del mateix estatut de l'any 1863. En Miquel Tusquellas, supervivent de la primera fundació, va poder ser cofundador i president honorari de la segona etapa. El primer president de l'Associació fou en Pere Carol i Martí.

L'any 1952, l'Associació va ser amfitriona i cofundadora de l'actual Federació Universal de Pessebristes, l'anomenada UN-FOE-PRAE. El 1985, fou cofundadora de la Federació Catalana de Pessebristes. Durant la seva llarga vida, ha convocat tres Congressos Universals i diverses Trobades Catalanes.

El fons artístic i cultural compta amb col·leccions de figures, arxiu de figuraires, biblioteca temàtica de Nadal i Pessebres, felicitacions, retallables, teatrins, publicacions pròpies de temes escaients per a cursets i estudis. Promou la construcció i difusió del diorama de pessebre, exposicions, concursos, conferències i sortides culturals arreu del món.

Diversos socis de l'Entitat han estat guardonats per altres Entitats nacionals i internacionals per la seva tasca en favor del Pessebre.

ELS GOIGS

Qui canta prega dues vegades que va dir sant Agustí. Els **GOIGS** són uns càntics alegres, populars, molt antics, que inviten a participar col·lectivament en festivitats religioses. Tothom pot entonar-los en moments ocasionals com misses de festa major, d'altres dedicades a la Verge o als sants; en romeries, aplecs, excursions... Per poder cantar-los s'imprimeixen en folis que es reparteixen entre els assistents i que estan decorats amb les imatges festives molt boniques. La lletra i la música es poden seguir fàcilment, i es freqüent que corals parroquials ajudin a difondre'ls i invitin a cantar-los.

Com que els fulls dels **GOIGS** són tan artístics moltes persones els guarden i els col·leccionen. L'associació **AMICS DELS GOIGS**, amb seu a la parròquia de Sant Eugeni, reuneix les persones interessades i arxiva exemplars des del segle passat. Autors de lletres famosos com Verdaguer o Carner van fer poesies gogístiques: músics com Millet o Llongueres van compondre partitures; artistes com Vilanova o Ricart van fer les ornamentacions i els dibuixos.

Un foli de goigs és doncs una obra d'art. Existeixen des del segle XVII. Són majoritàriament en català, però també en llegües afins com castellà, aranès, occità, francès, italià, sard i fins i tot llatí. Es creu que poden haver-hi fins a uns 50.000 mils en total.

La revista ***VEUS*** publicarà cada mes un de bonic dedicat a la devoció més rellevant del moment. Podríeu començar a col·leccionar-los !!!

ENLLAÇOS(recursos que remeten a milers de notícies de goigs, especialment a les columnes laterals)

Amics dels Goigs (grans col·leccions de goigs consultables, amb notícies d'actualitat gogista)

http://assocamicsdelsgoigs.blogspot.com.es/

Bibliogoigs (un goig diferent per a cada dia de l'any)

http://bibliogoigs.blogspot.com.es/

Goigs i devocions populars (uns goigs per a cada sant o festivitat)

https://algunsgoigs.blogspot.com.es/

Les músiques dels goigs (audició inclosa)

http://www.rostoll.cat/obaga/Faristol/Goigs/Index.htm

Goigs a lloança del Pessebre

En aquesta nit tan clara
que desborda d'alegria,
El pessebre ens agermana amb
Jesús, nostre Messies.

La natura despullada
dels colors que la vestien,
sol i lluna, foc i flames,
negra nit i esclat del dia;
prats, planures i muntanyes,
creació del pessebrista.
El *pessebre...*

El pessebre ens alliçona.
És una pregària viva,
una imatge que ens aplana
un estil de nova vida,
on amor, fe i esperança
el camí ens il·luminen.
El *pessebre...*

En la Cova, el Nen reposa
escalfat per bou i mula;
Josep i la seva esposa
amb tendre amor li procuren.
Dels pastors amb l'arribada
a la modesta establia,
El *pessebre...*

Canten àngels les lloances
des de dalt en les estrelles;
glòria a Déu benaurada
Pau als homes a la terra,
un infant d'humana Mare
i reialesa divina.
El *pessebre...*

De l'orient, per les muntanyes
cavalcant, seguint l'empremta,
han vingut a la contrada
reis i patges amb ofrenes.
Un seguici acompanyava
que a veure el Nadó venia
El *pessebre...*

Les figures del pessebre,
com que hi ha de tota mida,
des de la tímida llebre
fins la peça més complida,
totes races representen
i els oficis de la vida.
El *pessebre...*

El pessebre és un somriure,
és amor i poesia.
El pessebre ens agermana
amb Jesús, nostre Messies.

Autor de la lletra i música: Rafael Garcia Villena

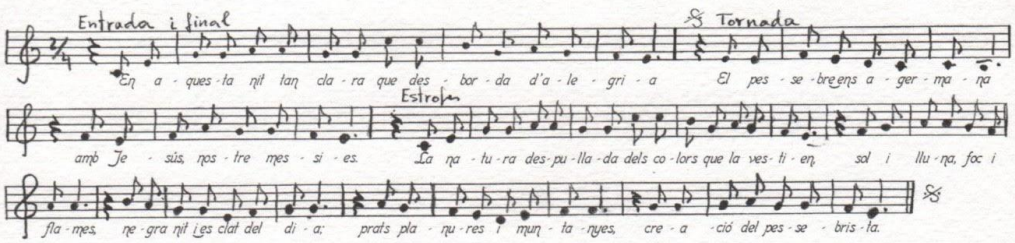

AMICS DELS GOIGS, carrer Comte Borrell, 307, 2n - 08029 Barcelona - Tel. 93 321 64 51

Aquests Goigs dels que se n'han editat 1.000 exemplars, s'estampen i canten amb motiu de la inauguració del Pessebre de l'Entitat, bastit conjuntament amb la Parròquia de Sant Eugeni I, papa, el dia 17 de desembre de 2008, i en atenció i homenatge a l'Associació de Pessebristes de Barcelona.

AMICS DELS GOIGS. Tercera etapa. Núm. 97

Castellargraf, S. L.
Puig de la Creu, 3
Castellar del Vallès
castellargraf@telefonica.net

Desembre de pau

Els 4 diumenges d'Advent
s'inicien aquest mes
per fer bona preparació
del misteri nadalenc.

És formosa coincidència
que com a esperança de pau,
tant sols uns dies abans
es preveu poder viure
fets de política normal.

Déu ens orienti a tots
defugint de fets fatals,
que la caritat cristiana
posi fi als nostres mals.
sia amb pau i concòrdia
que s'escrigui nostra història.

Com cloenda de Nadal.
Jesús, Josep i Maria
doneu-nos pau i alegria!

Moltes felicitats!

Francisco Baldrich

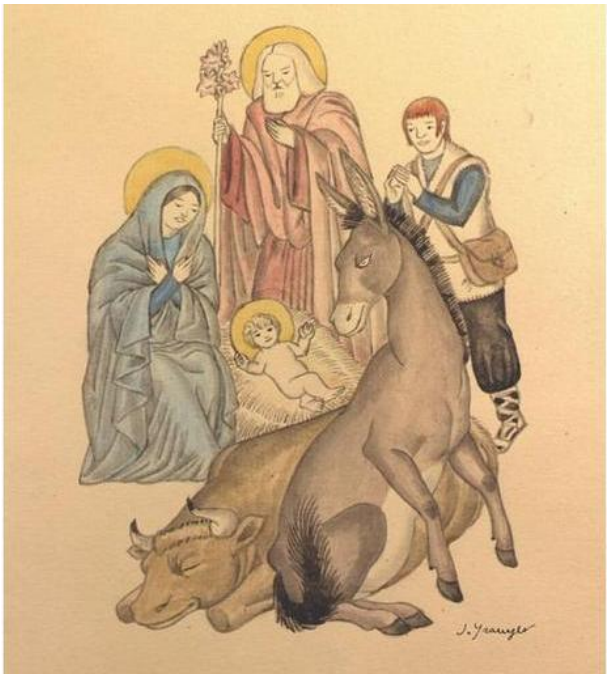

CALENDARI LITÚRGIC

DESEMBRE DE 2017						
Dll	Dm	Dmc	Djs	Dvs	Dss	**DMG**
				1	2	**3**
4	5	**6**	7	**8**	9	**10**
11	12	13	14	15	16	**17**
18	19	20	21	22	23	**24**
25	**26**	27	28	29	30	**31**

1	dvs	St. Eloi
2	dss	Sta. Elisa
3	**DMG**	**I d'Advent**
4	dll	St. Joan Damascè
5	dm	St. Maur
6	**dmc**	**St. Nicolau**
7	djs	St. Ambosi
8	**dvs**	**Immaculada Concepció Maria**
9	dss	Sta. Leocàdia
10	**DMG**	**II d'Advent**
11	dll	St. Damas
12	dm	MD de Guadalupe
13	dmc	Sta. Llúcia
14	djs	St. Joan de la Creu
15	dvs	Sta. Cristiana
16	dss	St. Josep Manyanet
17	**DMG**	**III d'Advent**
18	dll	St. Joan de Mata
19	dm	St. Nemesi
20	dmc	St. Benjamí
21	djs	St. Pere Canisi
22	dvs	Sta. Helena
23	dss	St. Joan Kety
24	**DMG**	**IV d'Advent**
25	**dll**	**NADAL DE NOSTRE SENYOR**
26	**dm**	**St. Esteve protomàrtir**
27	dmc	St. Joan evangelista
28	djs	Sants Innocents
29	dvs	St. Tomàs Becket
30	dss	St. Rainer
31	**DMG**	**Sagrada Família**

Parròquia del Pilar

EUCARISTIES
Feiners: 20 hores (Castellà: dilluns, dimecres i divendres; Català: dimarts i dijous)
Vigílies de festiu: 20 hores (bilingüe)
Festius: 11 h (Català), 13 h (Castellà) i 20 h (castellà).

ESGLÉSIA OBERTA
Feiners: 18'30 a 20'30 hores.
Capella del Santíssim de 9'30 a 20'30 h.
Exposició del Santíssim tots els dilluns (no festius) de 9 a 20 h. amb torns de vetlla.
A les 19 h. rosari meditat i vespres.

HORARI DE DESPATX
Dimarts, dimecres i dijous de 18 a 19'45 h. (*dimecres només per a sol·licituds de partides*)
Secretaria: Sra. Maruja Ávila.

EUCARISTIES
Feiners: 19 hores (Català)
Vigílies de Festiu: 19 hores (Català)
Festius: Capella del Magníficat: 10 h (Català) i 12 hores (Castellà) (El diumenge 17 de desembre serà a la Cripta amb la confraria de la Valvanera)

ESGLÉSIA OBERTA
Feiners: de 10 a 13 hores (excepte dilluns) i de 18 a 20'30 hores.
Exposició del Santíssim el primer divendres de cada mes, en acabar la missa i tots els dijous (no festius ni vigílies) del curs escolar, de 19'30 a 20'45h.

HORARI DE DESPATX
Només sol·licituds de sagraments i disposició de locals; expedients i partides es fan a Sant Eugeni
Dilluns i Dimecres de 18 a 19 h. Sra. Anna Pérez

SERVEIS COMUNS

PASTORAL DE LA SALUT
***Salus* (sagraments) tel. 93 202 06 96**
Tel. Esperança: 93 414 48 48
St. Eugeni: P. Fermín Martínez
El Pilar: Amèlia Inglés

AMICS DEL GOIGS :
El dimecres Tf. 93 321 64 51 a St. Eugeni
Sr. Joan Torrell

CATEQUESI COMUNIÓ
Dilluns de 18 a 19 hores al Pilar
Dissabtes de 19 a 20 h. a St. Eugeni
Missa d'infants: dissabte a les 20 h. a St. Eugeni
Coordinadora: Sra. Rosa Pifarré

COMEDORES COMPULSIVOS ANÓNIMOS -O.A.
Dissabte de 19 a 21 hores al Pilar
tel. 619.85.79.15

CÀRITAS
Dimarts de 16 a 18 hores al Pilar
Sra. Anna Pérez (coordinadora)
- Núria Español (aliments al Pilar)
- Lourdes Servent (aliments a St. Eugeni)

Menjador EMMAÚS
Menjador de dilluns a divendres de 13 a 16 hores, i despatx d' Emmaús de 11 a 12 hores, a Sant Eugeni.
- Sra. Lourdes Servent

PARRÒQUIA DE SANT EUGENI I, PAPA
C/ Comte Borrell, 307
08029-Barcelona
Tel. 93 321 44 32

E-mails parroquials:
mdpilar35@arqbcn.org
santeugeni80@arqbcn.org

Web de l'agrupació parroquial
http://parroquiapilarsanteugeni.com

PARRÒQUIA DE NOSTRA SRA. DEL PILAR
C/ Casanova, 175
08036-Barcelona
Tel. 93 430 95 88