VEUS

AGRUPACIÓ PARROQUIAL
MARE DE DÉU DEL PILAR i SANT EUGENI, PAPA
-Barcelona-
Parròquia del Pilar

DESEMBRE DE 2023

ACTIVIDADES DE PREPARACIÓN Y CELEBRACIÓN DE LA NAVIDAD

EN SANT EUGENI:

- **TALLER DEL CARPINTERO : SÁBADO 2 de DICIEMBRE A LAS 19.00H.**
- **SÁBADO DIA 16: A LAS 18.00H. CONCIERTO ORFEÓ LAUDATE**
- **EL MISMO DIA 16, A LAS 20.00 H. MISA FIESTA DE LA LUZ**
  - **BENDICIÓN DEL PESEBRE**
  - **CENA DE PADRES DE L'ESPLAI**
- **MARTES DIA 19 A LAS 18.00 H. MERIENDA VOLUNTARIOS DE EMAÚS**

EN MD DEL PILAR:

- **Dijous 14, a les 19'30h CONCERT CORAL ESTEL (Capella del Magnificat)**
- **Dissabte 16 de desembre FESTA DE L'AVET amb AE. Rabindanath Tagore**
- **Diumenge 17 de desembre a les 12h. MISSA de preparació al Nadal amb la Confraria de VALVANERA (capella del Magnificat)**

CONCERT DE NADAL 14 DE DESEMBRE DE 2023

DONA NOBIS PACEM.....W.A. Mozart, 1756-1791
EMPERADRIU DE LA CIUTAT JOIOSA.....Llibre Vermell de Montserrat, s.XIII-XIV
ET INCARNATUS EST.....J.Cererols, 1618-1680
LAUDATE DEUM.....H .Purcell, 1659-1695
AL.LELUIA.....W. Boyce, 1710-1779
LA PASTORA CATERINA.....A. Pérez Moya, 1884-1964
EL NOI DE LA MARE.....harm. E. Cervera, 1896-1972
BELLA COMPANYIA.....harm. J. Homs, 1906-2003
LES DOTZE VAN TOCANT..... harm. J. Homs, 1906-2003
EL CANT DELS OCELLS.....F. Vila, 1922-2011
SANT JOSEP FA BUGADA.....harm. E. Navàs, 1946
DOLÇA CANÇÓ DE LA NIT DE NADAL.....X. Ferrer-C. Garcia
SANTA NIT.....F. Gruber, 1787-1863

CORAL ESTEL de la Parròquia del Pilar
Direcció: Miquel Saladrigues

Nota: el sábado 23 de diciembre NO HABRÁ CATEQUESIS, se reanudará el sábado 13 de enero de 2024

Apostolat de l'oració

Intencions del Sant Pare, mes de **desembre de 2023:**

Per les persones amb discapacitat
Preguem perquè les persones amb discapacitat estiguin al centre d'atenció de la societat, i que les institucions promoguin programes d'inclusió que potenciïn la participació activa.

Al Pilar: Es resa el Rosari de dilluns a divendres a les 19,20 hores, i exposició del Santíssim cada primer divendres de mes i **cada dijous** no festiu (ni vigílies litúrgiques) del curs escolar a les 19'30 hores. Església oberta cada dia feiner de 10 a 13 h. (excepte dilluns) i de 18 a 20'30 h.
A Sant Eugeni: Es resa el rosari cada dia a les 19 hores (rosari meditat). Exposició del Santíssim cada dilluns no festiu tot el dia (de 10'30 a 19'45 h.) amb torns de vetlla (de moment sense data d'inici). *Capella del Santíssim* oberta per a l'oració i visita espiritual cada dia laborable de 9'30 a 20'30 hores.

BAPTISMES

- A St. Eugeni: acollida el dilluns dia 11 de desembre a les 20h. Celebració el dissabte dia 16 de desembre a les 18h.
- Al Pilar segons demanda i disponibilitat.

MISSES DE NADAL

- Diumenge 24 desembre:
  - A la Mare de Déu del Pilar a les 19h (*amb el Cant de la Sibil·la - a la Cripta*)
  - A Sant Eugeni a les 20h-- Missa del Gall
- Dilluns 25: com qualsevol diumenge
- Dimarts 26, St. Esteve:
  - A les 11h en Sant Eugeni (català)
  - A les 19h al Pilar (català)

NOTA: **el diumenge dia 31 de desembre, NO HI HA MISSA DE VIGÍLIA del dia 1**.

DES DE 1977 ENS ENGANYEN

I no de bona fe! Bé, no tothom era dolent: Des del 1969 a 1976 inclosos la música-consum anglòfona va tenir unes collites excel·lents. I les revistes musicals de l'època ens informaven del sorgiment de grups de «punks », «new wave» que van ser usats com una suposada representació del rock com a música de carrer.

La veritat era una altra. Donats els minvats coneixements musicals dels músics i grups que si van tenir els grups de rock "simfònic" del "jazz-rock", bossa nova; doncs bé, els esmentats punks no assolien ni de bon tros el mateix nivell musical, ni tècnic ni preciosista.

Les cases de discos van provar si aquesta reducció de la qualitat musical es venia igual. És que de fet no era ni ritme, era potència sonora! Va resultar que sí que es venia, la qual cosa volia dir "credulitat".

Després de 1977 no hi ha hagut cap moviment musical o "etiqueta" prou sòlid per trobar-ho coherent. Fora d'etiquetes sí que podrem trobar músics bons i honestos.

Per combatre la credulitat: Si algú toca una peça a guitarra espanyola, no se sap si és molt difícil o no tant. Potser s'acosti a saber si sona bé o no. Per tant, credulitat no és igual a qualitat.

Víctor García Toldrà

Amics parroquians,

Benvolguts amics parroquians,

El dia nou de novembre Mossèn Jesús va celebrar una missa per les meves estimades amigues Maria Navarro, Teresa Sugrañes i Margarita Rivelles, a les que jo afegeixo la nostra Paquita Marré, que morí fa poc i que va dirigir el Rosari de cada dia a la Parròquia durant molts anys, fins que la seva veu, cada dia més fluixa, li va impedir de fer-ho. La Paquita intervenia en totes les activitats de la Parròquia, com Vida Creixent, que és una trobada que es fa en totes les Parròquies de Barcelona per millorar l'espiritualitat de la gent gran i que actualment dirigeix amb tota la seva empenta la Rosa Arissa, que té cura de tots els detalls que es refereixen a aquesta activitat. La Paquita donava consells molt adients sobre la temàtica que tractava en cada cas. També hi assistia a les reunions de la Verge Miraculosa que dirigeixen Sor Eduarda i la Carme Vidal, actualment amb molt poca assistència, degut a l'edat avançada o els decessos dels potencials participants.
Amics parroquians, el mes passat vam tenir la col·lecta del Domund per les missions,que tan bé fan a tot el mon. I el dia dotze d'aquest mes, la diada de la Germanor, per tal de recolzar econòmicament la important tasca de l'Església.
Os recomano que, si podeu, veniu els dimecres per la tarda, en els quals les nostres magnífiques monitores s'esforcen perquè ho passem d'allò més bé: cinema, excursions, etc. L'altre dia l'Elena ens va ensenyar a fer estels per decorar la nostra casa pel Nadal. Molt bé, Elena. També vull fer esment de la gran festa de Crist Rei.
Adéu, amics, ja s'acosta el Nadal!!

Margarita Portabella

CLUB DE LECTURA

DIJOUS dia 21 de DESEMBRE, a las 19'45h
Parròquia del Pilar

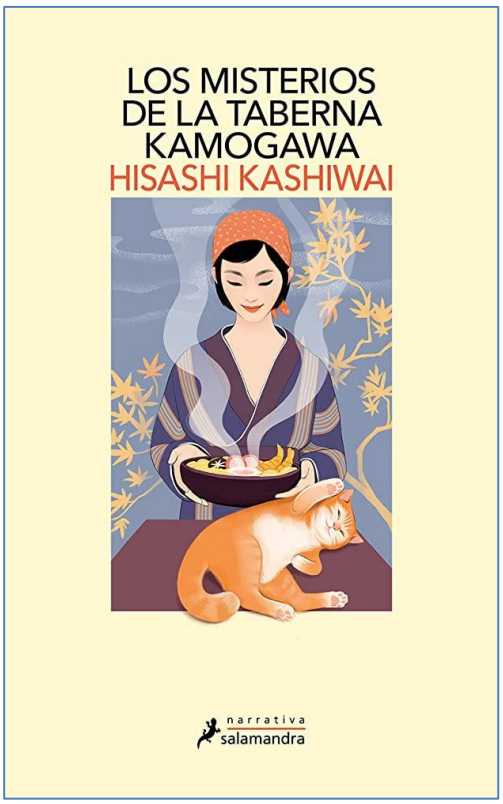

Propera reunió de Vida Creixent:
A St. Eugeni, el grup de Vida Creixent es reuniran el dijous 21 de desembre a les 18h.
Al Pilar, també dijous dia 21 desembre, però a les 17'30h.

Pastoral de la Salut

Reunión de Pastoral de la Salud:
- En San Eugenio los 3r lunes de cada mes. (18 diciembre)

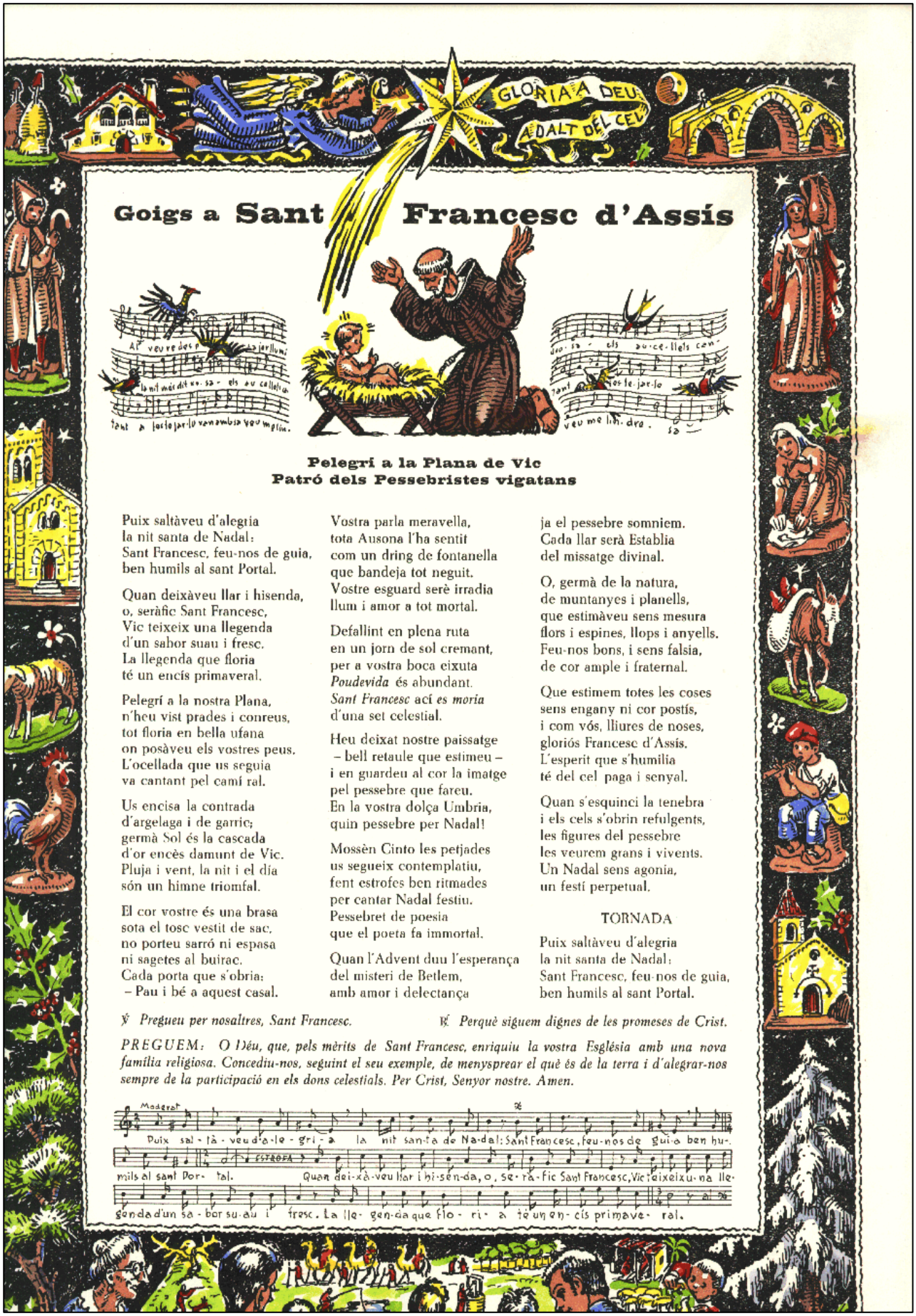
GLÒRIA A DÉU
A DALT DEL CEL
Goigs a Sant Francesc d'Assís
Pelegrí a la Plana de Vic
Patró dels Pessebristes vigatans
Puix saltàveu d'alegria
la nit santa de Nadal:
Sant Francesc, feu-nos de guia,
ben humils al sant Portal.
Quan deixàveu llar i hisenda,
o, seràfic Sant Francesc,
Vic teixeix una llegenda
d'un sabor suau i fresc.
La llegenda que floria
té un encís primaveral.
Pelegrí a la nostra Plana,
n'heu vist prades i conreus,
tot floria en bella ufana
on posàveu els vostres peus.
L'ocellada que us seguia
va cantant pel camí ral.
Us encisa la contrada
d'argelaga i de garric;
germà Sol és la cascada
d'or encès damunt de Vic.
Pluja i vent, la nit i el dia
són un himne triomfal.
El cor vostre és una brasa
sota el tosc vestit de sac,
no porteu sarró ni espasa
ni sagetes al buirac.
Cada porta que s'obria:
– Pau i bé a aquest casal.
Vostra parla meravella,
tota Ausona l'ha sentit
com un dring de fontanella
que bandeja tot neguit.
Vostre esguard serè irradia
llum i amor a tot mortal.
Defallint en plena ruta
en un jorn de sol cremant,
per a vostra boca eixuta
Poudevida és abundant.
Sant Francesc ací es moria
d'una set celestial.
Heu deixat nostre paissatge
– bell retaule que estimeu –
i en guardeu al cor la imatge
pel pessebre que fareu.
En la vostra dolça Umbria,
quin pessebre per Nadal!
Mossèn Cinto les petjades
us segueix contemplatiu,
fent estrofes ben ritmades
per cantar Nadal festiu.
Pessebret de poesia
que el poeta fa immortal.
Quan l'Advent duu l'esperança
del misteri de Betlem,
amb amor i delectança
ja el pessebre somniem.
Cada llar serà Establia
del missatge divinal.
O, germà de la natura,
de muntanyes i planells,
que estimàveu sens mesura
flors i espines, llops i anyells.
Feu-nos bons, i sens falsia,
de cor ample i fraternal.
Que estimem totes les coses
sens engany ni cor postís,
i com vós, lliures de noses,
gloriós Francesc d'Assís.
L'esperit que s'humilia
té del cel paga i senyal.
Quan s'esquinci la tenebra
i els cels s'obrin refulgents,
les figures del pessebre
les veurem grans i vivents.
Un Nadal sens agonia,
un festí perpetual.
TORNADA
Puix saltàveu d'alegria
la nit santa de Nadal:
Sant Francesc, feu-nos de guia,
ben humils al sant Portal.
℣ Pregueu per nosaltres, Sant Francesc.
℟ Perquè siguem dignes de les promeses de Crist.
PREGUEM: O Déu, que, pels mèrits de Sant Francesc, enriquiu la vostra Església amb una nova família religiosa. Concediu-nos, seguint el seu exemple, de menysprear el què és de la terra i d'alegrar-nos sempre de la participació en els dons celestials. Per Crist, Senyor nostre. Amen.
Moderat
Puix sal-tà-veu d'a-le-gri-a la nit san-ta de Na-dal: Sant Francesc, feu-nos de gui-a ben hu-
ESTROFA
mils al sant Por-tal. Quan dei-xà-veu llar i hi-sen-da, o, se-ra-fic Sant Francesc, Vic teixeix u-na lle-
gen-da d'un sa-bor su-au i fresc. La lle-gen-da que flo-ri-a té un en-cís primave-ral.

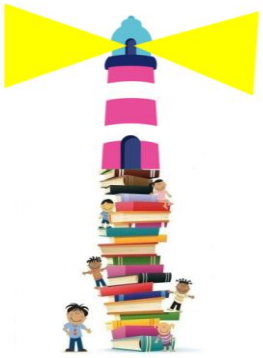

Far de Contes

Des del Far de Contes, volem fer palès l'Art del Pessebrisme, ja que enguany celebrarem 800 anys de l'Origen del Pessebre.

Fou durant la vigília del Nadal de l'any 1223 que Francesc d'Assis va preparar en una cova de la població de Greccio, una menjadora amb palla i un bou i una mula de debò; la gent del poble van representar a Josep, Maria i, els pastors… amb el propòsit de recrear aquell clima de fe viscuda a Betlem pels pastors, aquella nit de Nadal. Allà en un petit altar es va celebrar l'Eucaristia, es va llegir l'Evangeli i es van adreçar unes paraules al assistents; no hi van faltar cançons ni alegria en aquella Santa Nit.

Aquest primer Pessebre Vivent, va ser una llavor que va sembrar el Pessebrisme.

Al llarg dels anys van ser els Caputxins els que van promoure i divulgar el Pessebre popular.

La tradició de bastir el Pessebre està molt arrelada al nostre poble, representant, amb figuretes, sorra i molsa, el Naixement del Salvador.

Aquest any, com cada any, amb l'Agrupació Parroquial, recordarem i celebrarem, aquest esdeveniment amb la benedicció i inauguració el Pessebre Monumental a la Parròquia de Sant Eugeni, tot cantant Nadales.

També repartirem la fotocòpia d'un goig que aquest any s'ha editat dedicat al Primer Pessebre a Greccio.

A la Parròquia de la Mare de Déu del Pilar, hi haurà una exposició, mostrant Pessebres del Món, de diferents materials, i bastida pels membres del Club Social.

Farem una trobada amb les famílies i els nens i nenes de la Casa d'Acollida de Càritas, on anirem a explicar contes, per visitar totes aquestes activitats i que puguem contemplar amb satisfacció i emoció l'Art del Pessebres, tot recordant a Sant Francesc d'Assis, el Patró dels Pessebristes.

Carme Faro

Nadal 2023

Ja arribem al desembre i tornem a trobar-nos amb tot l'espectacle muntat a l'entorn de Nadal, que ens distreu del vertader sentit d'aquest festa tan humana i tan familiar.

El Fill de Déu retorna a fer-se home i a mostrar-nos el camí de la nostra vida estimant al nostre proïsme, i acceptant la bandera de la bondat, fraternitat i de l'amor.

Aquí és, on hem de pregar, perquè la pau regni arreu, començant per les nostres llars i famílies, i també al nostres pobles i país, i a totes les nacions que lluiten per superar els problemes de les seves justes necessitats, amb el respecte que ens mereixen tots els pobles que lluiten pels mateixos interessos. Prou a les guerres i a les destruccions en massa de persones i comunitats.

Tots i totes som cridats a la casa del Senyor.

Quin goig fa veure a tota la família, grans i petits cantant una bonica nadala al voltant d'un pessebre, fet a més amb la col·laboració de totes les mans de la mateixa família.

Us proposo un lema que segur que tots ja coneixem des fa molt de temps, i que sempre hem de tenir present.

!!Pau en la terra i a tots els pobles de Bona Voluntat!!

Benvolguts feligresos us desitjo a tots un Bon Nadal i un millor Any 2024!!!

Antoni Garcia Pascual

Davant d'un nou Nadal

Sí, Nadal, cada 25 de desembre torna, i sempre tornarà perquè la humanitat el necessita per recordar que fa anys i anys, quan el món era de l'imperi Romà, va néixer a Betlem un Infant que vingué a renovar el cor dels homes. L'Infant vol un món més just, més equitatiu, més misericordiós, sense tant materialisme, sense fam, sense guerres, sense enveges, resumint, vol una humanitat en la que l'amor a Déu i als altres sigui prioritari.
I com que això no s'acaba de complir sinó que cada cop es complica més: l'ansietat pel poder i pel diner, l'enveja, la venjança, i la crueltat de les guerres són els vertaders amos de la terra, Nadal ve per recordar-nos el missatge dels àngels:"Glòria a Déu a dalt del cel i Pau als homes de bona voluntat"

Vull fer constatar que hi ha moltíssima gent que prega, ajuda al proïsme i fa els possibles i els impossibles per endreçar la nostra societat. Però són molts els que només pensen en ells, en el seu poder i benestar. Sobre tot algunes nacions orientals que fa anys es tenen rancúnia, engeguen guerres en les que es destrossen mútuament i qui més rep són, com sempre, la gent que no té ni aigua ni menjar ni les cases on vivien destrossades per l'aviació i els míssils i per desgracia moren milers de dones, infants, ancians i homes tant soldats com civils. En aquests moments en tenim dues de difícil pacificació: Israel i Palestina, Rússia i Ucraïna Que l'Infant que està a punt de néixer i que porta el cor ple de l'Amor de Déu els ajudi i acabin amb una Pau duradora entre ells.

A vegades penso si aquestes guerres tant mortíferes entre les nacions en lluita, van molt bé pels qui els hi venen l'armament i la seva economia va creixent, igual que als compradors els creix la destrucció i la mort.
Però tenim sort que Nadal torna tossudament a recordar-nos que aquell Nin en el seu bressol ens encoratja als cristians a seguir el seu camí i a viure tant com puguem, aquestes festes, imbuïts en el seu Amor.

Durant aquest dies regna una mena de felicitat efímera i enganyosa que ens empeny a pensar que som més bons. Les llums als carrers, a les botigues i magatzems, la música de les nadales, els aparadors plens de joguines, regals i oferint fer vacances d'hivern, amb viatges, i que en tots ens volen atrapar cap a un Nadal ple de bens materials oblidant l'espiritualitat d'aquestes festes. I molts cauen en aquest parany, un Nadal festiu, però laic.

L'altra dia mirant la televisió, amb els dos nets petits, un programa infantil, passaren llargues estones de publicitat de joguines per a Reis. A cada joguina deien "la vull" i vaig aprofitar per reflexionar amb ells que tot no es pot tenir i que hi ha molts nens que ni la carta podran escriure i que també tenim un greu problema, ves a saber, si els Mags aquest any arribaran, ja que venen d'Orient, països en terribles guerres, on tot està destruït, on la gent es mor per les bombes o marxa pel Mediterrani en vells vaixells en perill d'ofegar-se i molts són nens com ells que hi perden la vida.
El de 10 anys em va contestar que ho sabia, què a l'escola ja els hi havien explicat perquè fossin conscients del que al món estava passant i que ells eren nens privilegiats, tenien tot el que necessitaven i més.
La petita va rumiar i va dir que demanaria menys joguines perquè el pobrets nens de la guerra en tinguessin, i em va sorprendre dient-me rient: els Reis vindran, àvia segur, són Màgics! Les guerres no els aturen ¡¡¡

Celebrem-ho en família, amb el pessebre farcit de molsa, amb el Nen, la Mare i Josep, el bou i la mula, els pastors, els xais, els àngels i l'estrella...amb l'escudella, el pollastre farcit, els torrons, les neules i una copeta de cava, tot amb moderació.
Un Nadal senzill però agraïts al Senyor perquè celebrarem el naixement del seu Fill, que ens il·lumina el camí vers la veritat, la justícia, la misericòrdia i la pau.
I així continuarà vigent, any rere any, el missatge dels Àngels "Pau als homes de bona voluntat"
Bones festes de Nadal per els qui em llegiu i els vostres familiars !!!

Montse Carreras

El pasado día 11 fuimos a visitar la Fageda d'en Jordà en carruaje y a dar un paseo en trenecito por los volcanes de Olot

Salimos de Barcelona más tarde de lo normal porque las actividades empezaban a la 13:00, con una temporización apretada que incluía un pack de comida y permitía aprovechar la luz del día. Era una buenísima oportunidad de disfrutar de la Garrotxa, dado que nuestras parroquias solo podían celebrar la excursión ese día, y por tanto no teníamos muchas opciones.

Los carros eran preciosos, tirados por caballos hispano-bretones. Subir y bajar de ellos tenía su qué, pero nuestros mayores no se arredran por tan poco. Los guías alentaban a los caballos de formas divertidas. El caballo de mi carro se llamaba Pancho, pesaba 800 kilos y podía cargar 3 veces su peso. Pancho estaba recién rescatado de una cuadra donde su dueño lo había tenido encerrado más de un año. Marina, nuestra saladísima guía, nos explicó que a menudo encontraban a sus caballos en mataderos. Nos dijo un caballo puede vivir 35 años, y que a los 20 los retiraban y los dejaban pastar libremente.

Acabamos un poco más tarde de lo programado y subimos al autobús para recorrer la distancia hasta el restaurante, donde comimos una excelente ensalada, carne a la brasa y un flan. La comida era sencilla, pero correcta. Ana y Miguel, su marido proto-diácono, protagonizaron una simpática rifa. ¡Siempre hace ilusión que te toque algo! Lo peor fue que el tiempo pasaba rápido y algunas mesas se quedaron sin café porque el conductor del tren empezó a quejarse de que llegábamos tarde.

El paseo por los volcanes fue precioso. Caía la tarde y como las explicaciones eran primero en catalán y luego en castellano daba tiempo para seguirlas bien. Vimos sorprendentes diferencias en el color de la lava en contraste con el color verde intenso de la cebada plantada en el llano. A mitad de camino el conductor, que ahora había cambiado su tono malhumorado por uno socarrón y alegre, nos explicó por qué les llaman "El orinal del Pirineo". También nos quedó claro su amor por la Ratafía.

Las excursiones son un encargo de Mn. Jesús que comparte las ideas y proyectos con Mn Nino. Ana y Maruja se ocupan de recoger el dinero. Yo me ocupo de llamar a los sitios y hacer una primera valoración que después refrendan los responsables. Sin Ana y su apoyo compartiendo ideas, dudas y propuestas estas excursiones no serían posibles. Luego, en la excursión, siempre hay pequeños incidentes, aunque mayoritariamente sirven para crear cohesión y espíritu de grupo.

Núria de Salvador

CALENDARI LITÚRGIC

DESEMBRE DE 2023						
Dll	Dm	Dmc	Djs	Dvs	Dss	**DMG**
				1	2	**3**
4	5	6	7	8	9	**10**
11	12	13	14	15	16	**17**
18	19	20	21	22	23	**24**
25	26	27	28	29	30	**31**

1	div	St. Eloi
2	diss	Sta. Elisa
3	**Diu**	**I d'Advent**
4	dll	Sta. Bàrbara
5	dmt	St. Dalmau
6	**dmc**	St. Nicolau
7	djs	St. Ambròs
8	**div**	**Immaculada Concepció**
9	diss	Sta. Valèria
10	**Diu**	**II d'Advent**
11	dll	St. Damas
12	dmt	MD de Guadalupe
13	dmc	Sta. Llúcia
14	djs	St. Joan de la Creu
15	div	Sta. Sílvia
16	diss	St. Josep Manyanet
17	**Diu**	**III d'Advent**
18	dll	MD de l'Esperança
19	dmt	Sta. Eva
20	dmc	St. Domènec
21	djs	St. Pere Canisi
22	div	St. Zenó
23	diss	Sta. Victòria
24	**Diu**	**IV d'Advent**
25	**dll**	**NADAL**
26	**dmt**	**St. Esteve**
27	dmc	St. Joan, evangelista
28	djs	Sts. Innocents
29	div	St. David, rei
30	diss	St. Fèlix, papa
31	**Diu**	**Sagrada Família**

EUCARISTIES
Feiners: 20 hores (Castellà: dilluns, dimecres i divendres; Català: dimarts i dijous)
Vigílies de festiu: 20 hores (bilingüe)
Festius: 11 h (Català) i 13 h (Castellà).

ESGLÉSIA OBERTA
Feiners: 18'30 a 20'30 hores.
Capella del Santíssim de 9'30 a 20'30 h.
Exposició del Santíssim tots els dilluns (no festius) de 9 a 20 h. amb torns de vetlla. A les 19 h. rosari meditat i vespres. (de moment, no hi ha data d'inici)

HORARI DE DESPATX
Dimarts, dimecres i dijous de 18 a 19'45 h. (*dimecres només per a sol·licituds de partides*)
Secretaria: Sra. Maruja Ávila.

EUCARISTIES
Feiners: 19 hores (Català)
Vigílies de Festiu: 19 hores (Català)
Festius: Capella del Magníficat: 10 h (Català) i 12 hores (Castellà) - *Domingo 17 diciembre misa con la Cofradía de Valvanera -*

ESGLÉSIA OBERTA
Feiners: de 10 a 13 hores (excepte dilluns) i de 18 a 20'30 hores.
Exposició del Santíssim el primer divendres de cada mes, en acabar la missa i tots els dijous (ambdós excepte festius ni vigílies de festiu) del curs escolar, de 19'30 a 20'30 h.

HORARI DE DESPATX
Només sol·licituds de sagraments i disposició de locals. Expedients i partides es fan a Sant Eugeni
Dilluns i Dimecres de 18 a 19 h. Sra. Anna Pérez

SERVEIS COMUNS

PASTORAL DE LA SALUT
***Salus* (sagraments urgents) tel. 93 202 06 96**
Tel. Esperança: 93 414 48 48
St. Eugeni: P. Fermín Martínez

COMEDORES COMPULSIVOS ANÓNIMOS -O.A.
Dissabte de 19 a 21 h. al Pilar tel. 619.85.79.15

Club Sènior del Pilar
– Dimecres de 17'30 a 20h al Pilar - Sra. Núria de Salvador

CÀRITAS
Dilluns a divendres de 17 a 20 hores al Pilar
Sra. Anna Pérez (coordinadora)
- Acollida de dilluns a divendres de 17 a 19h
- Orientació laboral els dijous a les 17h

AMICS DEL GOIGS :
Els dimecres no festius a St. Eugeni de 18 a 20 h.
Tf. 93 321 64 51 Sr. Joan Torrell
amicsdelsgoigs@gmail.com

http://assocamicsdelsgoigs.blogspot.com

Menjador EMMAÚS
Menjador de dilluns a divendres de 13 a 16 hores, i despatx d' Emmaús de 11 a 12 hores, a Sant Eugeni. - Sra. Lourdes Servent

CATEQUESI COMUNIÓ
Dilluns de 18 a 19 hores al Pilar
Dissabtes de 19 a 20 h. a St. Eugeni
Missa d'infants: dissabte a les 20 h. a St. Eugeni
Coordinadora: Sra. Rosa Pifarré

PARRÒQUIA DE SANT EUGENI I, PAPA
C/ Comte Borrell, 307
08029-Barcelona
Tel. 935026473

E-mails parroquials:
mdpilar35@arqbcn.org
santeugeni80@arqbcn.org

Web de l'agrupació parroquial
http://parroquiapilarsanteugeni.com

PARRÒQUIA DE NOSTRA SRA. DEL PILAR
C/ Casanova, 175
08036-Barcelona
Tel. 93 430 95 88