VEUS

AGRUPACIÓ PARROQUIAL
MARE DE DÉU DEL PILAR i SANT EUGENI, PAPA
Parròquia del Pilar
-Barcelona-

setembre de 2026

## León XIV en España: una llamada a la interioridad, la fraternidad y la esperanza

Cuando dentro de unos años se recuerde la visita del Papa León XIV a España, probablemente no serán los actos multitudinarios ni los discursos solemnes lo que permanezca con más fuerza en la memoria. Lo que permanecerá será una invitación sencilla y profunda, formulada una y otra vez con palabras distintas: **alzad la mirada**.

No es una expresión elegida al azar. Resume una forma de entender al ser humano, la fe y la sociedad. Resume también una preocupación que atraviesa prácticamente todas las intervenciones del Santo Padre durante estos días.

Al escuchar al Papa, uno tiene la impresión de que su preocupación más profunda no son tanto las cuestiones que ocupan cada día los titulares como el corazón del hombre y de la mujer de nuestro tiempo. Vivimos rodeados de avances extraordinarios, de información constante y de posibilidades que otras generaciones ni siquiera pudieron imaginar. Sin embargo, muchas personas siguen experimentando una profunda necesidad de sentido, una búsqueda de paz interior y una sed de respuestas para las preguntas fundamentales de la vida.

Quizá exista una palabra capaz de resumir toda la visita: **corazón**. El Papa ha hablado constantemente del corazón humano, de sus heridas, de sus búsquedas, de sus miedos y de sus esperanzas. Ha hablado del corazón inquieto que busca sentido, del corazón herido que necesita consuelo, del corazón dividido que anhela reconciliación y del corazón sediento de infinito que sólo descansa plenamente cuando encuentra a Dios. Ha hablado, en definitiva, del Corazón de Cristo, fuente de misericordia y de vida nueva. En el fondo, toda su visita puede entenderse como una invitación a volver al corazón para reencontrar allí a Dios.

Nunca había sido tan fácil comunicarse y, sin embargo, muchas personas se sienten profundamente solas. Nunca habíamos tenido tanta información y, sin embargo, seguimos buscando respuestas para las grandes cuestiones de la existencia. Sabemos muchas cosas, pero no siempre sabemos para qué vivimos. Somos capaces de llegar a cualquier rincón del mundo y, sin embargo, nos cuesta recorrer el camino que conduce a nuestro propio corazón.

Precisamente ahí se encuentra una de las grandes heridas de nuestro tiempo. A lo largo de la visita se insistió en la necesidad de recuperar la vida interior, de aprender nuevamente el valor del silencio y de redescubrir la dimensión más profunda de la vida. No se trata de encerrarse en uno mismo ni de huir de la realidad, sino de volver al lugar donde nacen las preguntas más verdaderas y donde Dios sigue hablando al corazón humano.

Por eso fueron evocados repetidamente santa Teresa de Jesús y san Juan de la Cruz. Ambos comprendieron que el ser humano sólo encuentra su verdadera identidad cuando se atreve a recorrer el camino interior. En una época marcada por el ruido, la dispersión y la prisa, su enseñanza conserva una actualidad sorprendente.

Especialmente significativas fueron las palabras dirigidas a los jóvenes. Se les invitó a redescubrir el silencio como lugar de encuentro con Dios y con uno mismo. En medio de tantas voces que reclaman nuestra atención, se recordó que sólo quien aprende a callar puede escuchar la voz que realmente importa. La oración aparece entonces no como una obligación añadida a la vida, sino como una necesidad del alma.

Pero esta llamada a la vida interior no desemboca en una espiritualidad encerrada en sí misma. Al contrario. Cuanto más se acerca una persona a Dios, más sensible se vuelve al sufrimiento de los demás.

Por eso una segunda palabra atraviesa toda la visita: **fraternidad**.

Desde Madrid hasta Canarias, el Papa insistió en la dignidad inviolable de toda persona humana. Lo hizo al hablar de los pobres, de los enfermos, de los presos, de quienes viven la soledad o la exclusión, y también de tantos migrantes que

llegan a nuestras costas buscando una vida mejor. Pero detrás de todas estas situaciones aparece una misma convicción: nadie puede ser reducido a una cifra, a una etiqueta o a un problema que gestionar. Cada ser humano posee una dignidad que nace del amor de Dios y que ninguna circunstancia puede destruir.

Esta mirada fraterna conduce inevitablemente a otro de los temas recurrentes de la visita: la reconciliación. En una sociedad donde con frecuencia predominan la confrontación, la descalificación y las divisiones, el Papa ha invitado una y otra vez a recuperar la cultura del encuentro. No se trata de ignorar las diferencias, sino de aprender a convivir con ellas sin convertir al otro en un adversario permanente. La reconciliación no nace de la uniformidad, sino del reconocimiento mutuo y de la voluntad de caminar juntos.

Sin embargo, quizá la palabra que mejor resume el tono general de toda la visita sea **esperanza**.

El Papa no ha ignorado las heridas de nuestro tiempo. Ha hablado de guerras, divisiones, pobreza, sufrimiento, enfermedad, depresión y soledad. Ha escuchado testimonios marcados por el dolor y ha reconocido con realismo los desafíos que afectan a tantas personas y familias.



Pero precisamente ahí aparece uno de los rasgos más característicos de su mensaje. No mira la realidad desde el pesimismo. Tampoco desde un optimismo superficial. La mira desde la esperanza cristiana.

Una de las imágenes más bellas de toda la visita ha sido la de la noche. Inspirándose en san Juan de la Cruz, recordó que todos conocemos alguna noche del alma. Hay noches de sufrimiento, de enfermedad, de incertidumbre, de fracaso o de pérdida. Hay momentos en los que parece que Dios guarda silencio y en los que las respuestas no llegan. Sin embargo, esas noches no tienen por qué tener la última palabra. También en medio de la oscuridad Dios sigue actuando silenciosamente y preparando un nuevo amanecer.

Esta convicción atraviesa toda la visita apostólica. Se nos invita a creer que ninguna herida es definitiva, que ningún fracaso agota el sentido de una vida y que Dios continúa acompañando la historia humana incluso cuando su presencia parece escondida.

Por eso, cuando se nos pide que alcemos la mirada, no se nos invita a apartarnos de la realidad. Se nos invita a mirarla más profundamente.

- A mirar más allá del ruido para descubrir el silencio.
- A mirar más allá de las divisiones para descubrir al hermano.
- A mirar más allá de las heridas para descubrir la esperanza.
- Y a mirar más allá de nosotros mismos para descubrir a Dios.

Quizá ésta sea la herencia más valiosa que deja la visita de León XIV a España. Aprender nuevamente a entrar en el propio corazón para descubrir allí la presencia silenciosa de Dios. Aprender a mirar a los demás para reconocer en ellos a un hermano. Aprender a mirar el futuro sin miedo, sabiendo que la esperanza cristiana no nace de nuestras fuerzas, sino de la certeza de que Dios sigue caminando con nosotros.

Al final, todo puede resumirse en aquella invitación que dio nombre a la visita: **alzad la mirada**. Alzadla por encima del ruido para escuchar lo esencial. Alzadla por encima de las divisiones para reconocer al hermano. Alzadla por encima de las heridas para descubrir que la esperanza sigue siendo posible.

Porque cuando el hombre levanta la mirada hacia Dios descubre también quién es él mismo. Descubre que no está hecho para el miedo, ni para la indiferencia, ni para la resignación. Está hecho para la verdad, para el amor y para la esperanza.

Quizá ése sea, en el fondo, el mensaje que León XIV ha querido dejar a España. No una propuesta reservada a los creyentes ni una reflexión destinada únicamente a la Iglesia, sino una llamada dirigida a todo hombre y toda mujer de nuestro tiempo. Una invitación a recuperar la vida interior, a redescubrir la dignidad de cada persona, a abrir el corazón a la fraternidad y a no perder nunca la esperanza.

Porque el corazón humano sigue teniendo sed de infinito. Y sólo cuando se abre a Dios encuentra la fuente de la que brotan la paz, la fraternidad y esa esperanza que no defrauda.

**Mn Fernando Carlos de Valdivia González, DP**

## Apostolat de l'oració

Intencions del Sant Pare, mes **de setembre de 2026:**

**Per tenir cura de l'aigua.**
Preguem per una gestió justa i sostenible de l'aigua, recurs vital, perquè tothom hi tingui accés equitatiu a ella.

**Al Pilar:** Es resa el Rosari de dilluns a divendres a les 19,20 hores, i exposició del Santíssim **cada primer divendres de mes** i **cada dijous** no festiu (ni vigílies) del curs escolar a les 19'30 h. Església oberta cada dia feiner de 10 a 13 h. (excepte dilluns) i de 18 a 20'30 h.
**A Sant Eugeni:** Es resa el rosari cada dia a les 19 hores (rosari meditat). Exposició del Santíssim **cada dilluns no festiu tot el dia** (de 10'30 a 19'45 h.) amb torns de vetlla. Exposició Santíssim Emaús, cada dimecres a les 20'30h (a partir del dia 9 de setembre).*Capella del Santíssim* oberta per a l'oració i visita espiritual cada dia laborable de 9'30 a 20'30 hores.

## CATEQUESIS:

**AGRUPACIÓN PARROQUIAL**
**CURSO 2026-2027**

**INSCRIPCIONES MES DE SEPTIEMBRE:**

- **PARRÒQUIA DEL PILAR : despatx parroquial de dilluns a divendres de 18 a 20h**
- **SANT EUGENI: a partir del 1 de septiembre los días de despacho: martes, miércoles y viernes. Horario de 18 a 19'45h.**

**EL CURSO EMPEZARÁ EN OCTUBRE DESPUÉS DE LA FESTIVIDAD DEL PILAR. DIAS Y HORARIOS, POR CONFIRMAR.**

**RECORDAMOS A LOS PADRES QUE SE HAN DE MATRICULAR TODOS LOS NIÑOS TANTO DE PRIMERO COMO DE SEGUNDO CURSO DE CATEQUESIS**

## ELS SOMNIS DE L'ESTIU

Arriba la calor forta
després de la tempesta
estable

Ens agrada el goig d'estiu
però sense tanta calor

Resistir també és estiuejar
qui no resisteix aguanta com pot

És una època diferent
i una mica insuportable,
però també és un cel clar
i molta llum natural
i és oblidar moltes coses
i ser més lliure

**Víctor García Toldrà**

**REUNIÓ GRUPS DE VIDA CREIXENT**

A St. Eugeni: el segon divendres de cada mes. Aquest setembre, però, serà el divendres dia 18 a les 17h (perquè el dia 11 és festiu)

Al Pilar el tercer dijous de cada mes. Aquest setembre serà el dijous dia 17, a les 17'30h.

vidaCreixent
MOVIMENT CRISTIÀ DE GENT GRAN

## BAPTISMES

A St. Eugeni acollida el dilluns 14 de setembre a les 20h. I bateig el dissabte 19 de setembre a les 18h.
Al Pilar, segons demanda i disposició.

# CLUB DE LECTURA

DIJOUS dia 17 de SETEMBRE, a las 19'45h
Parròquia del Pilar

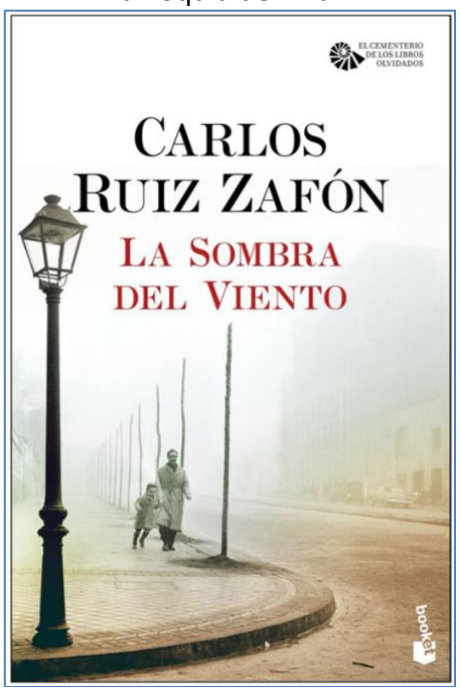




## EL BÉ COMÚ: CONSTRUIR UNA SOCIETAT ON TOTHOM HI TINGUI LLOC

***3r article de la sèrie sobre la Doctrina Social de l'Església***

Vivim en una societat que valora, amb raó, la llibertat individual. Tenim projectes personals, aspiracions, drets i legítims interessos. Però una societat no pot construir-se únicament sobre la pregunta: **«Què és millor per a mi?»**

El cristianisme ens convida a ampliar la mirada i preguntar-nos també: **«Què és bo per a tots?»**

Això no significa anul·lar la persona en benefici de la societat. Ben al contrari. El bé comú existeix precisament perquè **cada persona pugui desenvolupar-se plenament**.

El Concili Vaticà II el defineix com el conjunt de condicions de la vida social que permeten a les persones i als grups assolir d'una manera més plena la seva pròpia perfecció.

Per tant, el bé comú no és simplement la suma dels interessos individuals, ni tampoc allò que beneficia la majoria. Una societat pot satisfer una majoria i, al mateix temps, abandonar els més febles. En aquest cas, difícilment podríem parlar d'un autèntic bé comú.

**La dignitat humana feta societat**

El papa Lleó XIV ha expressat aquesta relació amb una formulació especialment suggeridora: **el bé comú és, en certa manera, «la forma social de la dignitat humana»**.

**Una societat és també un "nosaltres"**

Un dels grans reptes del nostre temps és recuperar el sentit del **"nosaltres"**.

El bé comú neix d'aquesta consciència: **el que passa als altres també m'afecta, perquè formem part d'una mateixa família humana.**

**Qui és responsable del bé comú?**

Podríem pensar que aquesta és una responsabilitat exclusiva dels governs i de les institucions públiques. Certament, els responsables polítics tenen una obligació especial de treballar pel bé de tota la societat i no només pels interessos particulars d'un grup.

Però el bé comú **és responsabilitat de tots**.

El bé comú comença moltes vegades en coses petites.

**Una atenció especial als més vulnerables**

Hi ha, però, una manera especialment cristiana de comprovar si realment estem construint el bé comú: **mirar com viuen els més vulnerables**.

El papa Lleó XIV ha recordat que la grandesa moral d'una nació es manifesta especialment en la seva capacitat d'**acompanyar, protegir i estimar les vides que travessen situacions de major fragilitat**.

Aquesta és una exigència profunda del bé comú: **ningú no pot quedar descartat.**

**El diàleg: construir junts**

Treballar pel bé comú exigeix també una actitud cada vegada més necessària: **aprendre a dialogar**.

Vivim temps de polarització. Amb massa facilitat classifiquem les persones segons les seves idees i convertim qui pensa diferent en un adversari.

La Doctrina Social de l'Església proposa un altre camí.

Lleó XIV ha comparat el diàleg social amb **l'art de teixir xarxes**: trobar-se, escoltar, respectar i construir junts. El diàleg no exigeix renunciar a les pròpies conviccions, però sí reconèixer que l'altre conserva sempre la seva dignitat i que podem buscar espais compartits des dels quals edificar una societat millor.

Això és especialment important per als cristians. La nostra presència en la societat no hauria d'afegir més confrontació, sinó contribuir a crear **ponts, trobada i esperança**.

**Una pregunta per a cadascun de nosaltres**

El bé comú pot semblar un gran concepte social, però acaba arribant a una pregunta molt personal:

**Les meves decisions contribueixen només al meu propi bé o també al bé dels altres?**

Perquè **el bé de l'altre no és aliè al meu bé**. Quan construïm una societat on tothom pot viure amb dignitat, tots hi guanyem.

**Mn. Miquel Borràs, DP**

# Goigs a llaor de SANT JERONI

venerat en el seu Monestir de Sant Jeroni de la Murtra

Puix aquest Monestir canta
amb dolç transport vostra glòria,
*Alcanceu a l'Església santa*
*gran Jeroni, la victòria.*

Quan la centúria tercera
feia poc que era acabada,
i la religió sagrada
de tots coneguda n'era,
vegéreu la llum primera
per a ser dels cristians glòria... etc.

Vostres primers anys passàreu
de vostres pares al costat,
fins que per ells enviat
a la immortal Roma anàreu.
Allí les ciències estudiàreu
amb constància meritòria... etc.

El talent particular
que tant en vós es mostrava,
ni vostre cor eclipsava
ni podia rebaixar
la santedat singular
que féu gran vostra memòria... etc.

Vostre esperit fervorós,
menyspreuant del món les gales,
volà, de l'amor amb ales
al desert més angoixós.
Allí cerqueu el repòs
segons ho conta la història... etc.

Però, d'aquella soledat,
lloc de vostres penitències,
aneu ampliant les ciències
que havíeu ja estudiat.
Prompte fóreu arrancat
pels arrians, del món escòria... etc.

I per vegada segona
anàreu a Antioquia.
I per pugnar amb valentia
Sant Paulí bisbe, us dóna
els sants ordres, i corona
vostres grans mèrits i glòria. etc.

Aviat la llum esplendent
que vostre talent irradiava,
als heretges enlluernava.
I traspassant tot l'Orient
arribà fins a Occident
sempre gran vostra memòria. etc.

Del gran Papa universal
Dàmas, escolteu la veu
que us crida perquè aneu
vers Roma, lloc immortal,
aon el tron pontifical
és seu d'immortal història.. etc.

No sens raó sou cridat
puix tot el cristianisme
admira vostre heroisme
defensant la Veritat.
I veu que tan bon soldat
lluita i venç amb fe notòria... etc.

Vós a l'Església deixàreu
un tresor incomparable,
en una versió admirable
de la Bíblia, que vertéreu
al llatí; qual versió féreu
mereixent llaor i glòria... etc.

Puix aquest cenobi avui canta
amb dolç transport vostra glòria,
*Alcanceu a l'Església santa*
*gran Jeroni, la victòria.*

## PREGUEM

O Déu, qui us dignàreu donar a la vostra Església, en la persona del vostre confessor sant Jeroni, un doctor insigne en l'exposició de les Sagrades Escriptures, concediu-nos, us preguem, que amb el valor dels seus mèrits poguem, ajudant-nos Vós, posar en obra el que ell ensenyà de paraula i amb l'exemple. Per Crist, Senyor nostre. Amén.

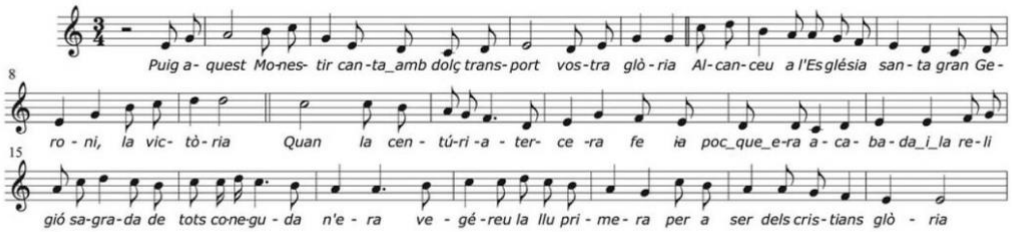


Text basat en goigs del segle XIX actualitzat per Joan Font i Rius en la seva edició dels *Goigs a llaor de Sant Jeroni, venerat en el seu monestir de Sant Jeroni de la Murtra.* Barcelona: Ultra, 1973. (Col·lecció de goigs «Santa Eulàlia», núm. 82.) Música de F. Busquets per a l'edició present

AMICS DELS GOIGS

## Far de Contes

L'estiu s'acaba, les vacances, les banyades a la platja, al riu, les excursions a la muntanya, el buscar la fresca sota d'un arbre, tot quedarà en el rcord, esperant que torni l'any que ve.
Ens quedarà el regal de l'Eclipsi. Va ser espectacular… la llum que va quedar en el cel mentre semblava que la lluna "de puntetes" s'anava apartant de fer ombra al Sol.
Recordarem aquest fantàstic espectacle que ens ha donat la natura.

El FARDECONTES, encén ja la seva llum per donar claror a les noves programacions que tenim preparades i a punt d'il·luminar el projecte de narrar contes, tallers i gaudir de les rialles dels nens i nenes, i de les seves famílies tot compartint el "vermut" que el dissabte, omplen el segon pis de la Parròquia de Sant Eugeni.
Ens esperen novetats, tant en les activitats a la Parròquia, com en la trobada a la Casa d'acollida, que donaran vida a aquest nou curs.
Si us animeu a col·laborar, truqueu:

Carme Faro: Tel. 678.76.56.10

## Horaris de les celebracions a la parròquia de la Mare de Déu del Pilar a partir de l'1 de setembre de 2026

A partir de l'1 de setembre, les celebracions diàries a la **capella del Magnificat** ordinàriament seran les següents:

- **Dilluns**: Missa a les 19.00 h, a càrrec de P. Ángel.
- **Dimarts**: Missa a les 19.00 h, a càrrec de mossèn Jesús.
- **Dimecres**: Missa a les 19.00 h, a càrrec de P. Gianluca.
- **Dijous**: Litúrgia de la Paraula a les 19.00 h, a càrrec de mossèn Miquel.
- **Divendres**: Litúrgia de la Paraula a les 19.00 h, a càrrec de mossèn Fernando.
- **Dissabte**: Missa de vigília dominical en català a les 19.00 h, a càrrec de mossèn Jesús.
- **Diumenge**: Missa dominical en català a les 10.00 h Mn. Jesús i en castellà a les 12.00 h. P. Ángel.

Us convidem a participar i viure plegats la fe en comunitat!

**Reunión de Pastoral de la Salud**:
- En San Eugenio los 3r lunes de cada mes. (21 de setembre, a las 17'45h)

## UN NOU CURS DE CATEQUESI

"Deixeu que els nens s'acostin a mi, no els ho impediu, perquè dels que són com ells és el Regne de Déu", deia Jesús.

Com cada any, podeu apuntar els vostres fills o nets a la catequesi de comunió.

Teniu dues opcions: dilluns de 18 a 19h al Pilar o dissabtes de 19 a 20h a Sant Eugeni on després celebrem tots junts la missa.

A la catequesi els expliquem qui era Jesús, què deia i sobretot què feia, a ser bons cristians, estimant i perdonant, rient i compartint i cantant, a resar el pare nostre tots junts, a confiar. Els ensenyem què és la comunió i per què anem a missa.

I tant a Sant Eugeni com al Pilar els nens gaudeixen en un ambient familiar i acollidor.

No us ho penseu més i apunteu-los, encara que us sembli que són massa grans o que tingueu dubtes perquè al seu dia no els vau batejar. Mai no és tard!

Inscripcions a secretària al setembre.

**Rosa Pifarré, coordinadora**

Próximo retiro Emaús – mujeres:
18, 19 y 20 de septiembre

# CALENDARI LITÚRGIC

| SETEMBRE DE 2026 | | | | | | |
|---|---|---|---|---|---|---|
| Dll | Dm | Dmc | Djs | Dvs | Dss | **DMG** |
| | 1 | 2 | 3 | 4 | 5 | **6** |
| 7 | 8 | 8 | 10 | 11 | 12 | **13** |
| 14 | 15 | 16 | 17 | 18 | 19 | **20** |
| 21 | 22 | 23 | 24 | 25 | 26 | **27** |
| 28 | 29 | 30 | | | | |

| | | |
|---|---|---|
| 1 | dmt | Beat Josep Samsó |
| 2 | dmc | St. Antolí |
| 3 | djs | St. Gregori Magne |
| 4 | div | MD de la Consolació |
| 5 | diss | Sta. Teresa de Calcuta |
| **6** | **Diu** | **XXIII durant l'any** |
| 7 | dll | Santa Judit |
| 8 | dmt | Nativitat Mare de Déu |
| 9 | dmc | St. Pere Claver |
| 10 | djs | Beats Domènech Castellet i Lluís Eixarc, màrtirs |
| **11** | **div** | Beat Bonaventura Gran / **Diada Nacional de Catalunya** |
| 12 | diss | Dolç nom de Maria |
| **13** | **Diu** | **XXIV durant l'any** |
| 14 | dll | Exaltació de la Santa Creu |
| 15 | dmt | MD dels Dolors |
| 16 | dmc | Sts. Corneli i Cebrià |
| 17 | djs | St. Robert Belarmí |
| 18 | div | Sta. Sofia |
| 19 | diss | Sta. Maria de Cervelló |
| **20** | **Diu** | **XXV durant l'any** |
| 21 | dll | St. Mateu apòstol |
| 22 | dmt | St. Maurici |
| 23 | dmc | St. Pius de Pietralcina / Sta.Tecla |
| **24** | **djs** | **MD de la Mercè** |
| 25 | div | St. Dalmau Moner |
| 26 | diss | Sts. Cosme i Damià |
| **27** | **Diu** | **XXVI durant 'any** |
| 28 | dll | St. Wenceslau |
| 29 | dmt | Sants Arcàngels Gabriel, Miquel i Rafel |
| 30 | dmc | St. Jeroni |

Parròquia del Pilar

**EUCARISTIES**
**Feiners:** 20 hores (Castellà: dilluns, dimecres i divendres; Català: dimarts i dijous)
**Vigílies de festiu:** 20 hores (bilingüe)
**Festius**: 11 h (Català) i 13 h (Castellà).

**ESGLÉSIA OBERTA**
Feiners: 18'30 a 20'30 hores.
*Capella del Santíssim* de 9'30 a 20'30 h.
*Exposició del Santíssim* tots els dilluns (no festius) de 9 a 20 h. amb torns de vetlla. A les 19 h. rosari meditat i vespres. (de moment, no hi ha data d'inici)

**HORARI DE DESPATX**
Dimarts, dimecres i dijous de 18 a 19'45 h. (*dimecres només per a sol·licituds de partides*)
Secretaria: Sra. Maruja Ávila.

**EUCARISTIES**
**Feiners:** 19 hores (Català - bilingüe)
**Vigílies de Festiu:** 19 hores (Català)
**Festius:** Capella del Magníficat: 10 h (Català) i 12 hores (Castellà)

**ESGLÉSIA OBERTA**
Feiners: de 10 a 13 hores (excepte dilluns) i de 18 a 20'30 hores.
*Exposició del Santíssim* el primer divendres de cada mes, en acabar la missa i tots els dijous (ambdós excepte festius ni vigílies de festiu) del curs escolar, de 19'30 a 20'30 h.

**HORARI DE DESPATX**
*Només sol·licituds de sagraments i disposició de locals. Expedients i partides es fan a Sant Eugeni*
Dilluns i Dimecres de 18 a 19 h. Sra. Ana Pérez

## SERVEIS COMUNS

**PASTORAL DE LA SALUT**
***Salus* (sagraments urgents) tel. 93 202 06 96**
**Tel. Esperança: 93 414 48 48**
St. Eugeni: Mn. Rafael Cervera, DP
**Portar comunió**: Mn. Rafael Cervera **629 750 916**

**COMEDORES COMPULSIVOS ANÓNIMOS -O.A.**
Dissabte de 19 a 21 h. al Pilar tel. 619 85 79 15

**Club Sènior del Pilar**
– Dimecres de 17'30 a 20h al Pilar - Sra. Núria de Salvador. Instagram: @clubseniorpilar

**CÀRITAS**
Dilluns a divendres de 17 a 20 hores al Pilar
Sra. Anna Pérez (coordinadora)
- Acollida de dilluns a divendres de 17 a 19h
- Orientació laboral els dijous a les 17h

**AMICS DEL GOIGS :**
Els dimecres no festius a St. Eugeni de 18 a 20 h.
Tf. 93 321 64 51 Sr. Joan Torrell
amicsdelsgoigs@gmail.com

http://assocamicsdelsgoigs.blogspot.com

**Menjador EMMAÚS**
Menjador de dilluns a divendres de 13 a 16 hores, i despatx d' Emmaús de 11 a 12 hores, a Sant Eugeni. - Sra. Lourdes Servent

**CATEQUESI COMUNIÓ**
Dilluns de 18 a 19 hores al Pilar
Dissabtes de 19 a 20 h. a St. Eugeni
Missa d'infants: dissabte a les 20 h. a St. Eugeni
Coordinadora: Sra. Rosa Pifarré

**PARRÒQUIA DE SANT EUGENI I, PAPA**
C/ Comte Borrell, 307
08029-Barcelona
Tel. 93 502 64 73

**E-mails parroquials:**
mdpilar35@arqbcn.org
santeugeni80@arqbcn.org

**PARRÒQUIA DE NOSTRA SRA. DEL PILAR**
C/ Casanova, 175
08036-Barcelona
Tel. 93 430 95 88

**Web de l'agrupació parroquial**
http://parroquiapilarsanteugeni.com